臺灣日日新報 夕刊
五月二十八日
夕刊定價一部二錢
編輯兼發行人 佐々木
發行所 臺北市榮町四丁目 臺灣日日新報社
基隆支局 臺中支局 臺南支局 花蓮港支局 大阪支局 東京支局

北支各方面に險悪不安な様相
税警團の假面も暴露

【北平二十七日發同盟】馮玉祥、鹿鐘麟氏等旧西北系要人の北支乗出しと冀察政務委員會委員長宋哲元氏の山東引籠り山東省政府主席韓復榘氏と馮、宋兩氏との會見等により北支政局は最近極めて活潑なる動きを見せ今や各方面に亘つて深刻な不安様相を現出してゐる、即ち

一、山東税警團の構成が旧十九路軍、旧東北軍及び楊虎城軍の集合體であり、國民政府は彼等の抗日主張を利用して税警團の假裝の下に山東に入り込ませ青島の軍權を掌握せしめて同地方の反府空氣を緩和すると共に日本の山東に於ける歴史的勢力を顚落せんとする一石二鳥の策謀に出た事が漸次判明し來り、山東の風雲漸やく險悪化し、何時如何なる事變の勃發を見るやも測り難い情勢に進みつつある

二、山東の郷里樂陵に赴き韓復榘氏と會見且つ腹心の鄧河北高等法院長をして馮玉祥氏と會見せしめたまま今に至るも北平に帰任せぬ宋哲元氏は日本が津石鉄路其他の經濟提携實行を強硬に要求すべきを豫知し、この風當りを回避すべく形式上冀察政権を天津市長兼第二十九軍第三十七師長たる張自忠氏に讓り裏面にその實權を握らんとする政治的隱退をなすべしとの説も傳へられてゐる

三、山西では同省南部地方に閻錫山排斥運動が起り漸次蔓延の傾向あり、これが中央軍第九十四師の駐屯地方に發生したことが注目される

四、綏遠では省主席傅作義氏が今尚内蒙軍の綏遠進出を傳へ全國より義捐金募集の材料に供してゐる不信行為が漸く發露し一般民衆の不滿を買つて來た

物價對策委員會小委員會を構成
五部門に分類して

【東京二十八日發】政府は二十八日の第二回物價對策委員會で部門別小委員會の構成を決定すると共に特別委員の任命を行ひ愈々當面の重要問題たる「物價對策」の題下に審議の歩を進めることとなつたが小委員會の構成に關しては商工、大藏兩省で研究の結果大體左の如き部門に分類して審議を進めることに決定した

一、金屬部門
一、纎維及雜品部門
一、生活必需品部門
一、配給運輸部門
一、一般的物價騰貴に關する部門

尚政府としては以上五部門の外に電力、通貨、產業關係法規等に關する諸部門に就ても今後必要に應じて小委員會を設置する意向である

團隊長を招待
小林總督がホテルに

小林總督は台湾軍聯隊長會議出席者たる岩松守備隊司令官、秦軍參謀長以下聯隊長三十名（軍司令官缺席）を二十八日鉄道ホテルに招待して午餐會を開催した主人側より森岡総務長官出席陪賓として各部局長、台北州知事、台北市尹、緒方海軍武官が陪席した

軍縮會議案にム首相が贊成
米大統領の出馬希望

【ワシントン二十七日發同盟】ムッソリニ伊首相が過日米国一流外交評論家ウイリアム・シムズ氏との會見において軍縮會議案に贊意を表し、且つルーズベルト大統領の出馬を希望したので米國政界に多大の衝動を與へてゐるが米國國務長官代理ウエルス氏は二十六日午後ワシントン駐箚イタリー大使スヴイッチ氏を國務省に招致しムッソリニ首相の言明は眞意なりや否を質した、これに對しスヴイッチ大使は間違ひなき旨確認し「ムッソリニ首相の言明はイタリー政府の眞の意向を表明したものであつて余はこの点に關し既に本國政府からの公報に接してゐる」と言明した、但しル大統領は過般軍縮特使デヴイス氏から歐洲各國政府の意向打診の報告を受け慎重に檢討を加へたが未だ軍縮會議招請の時期に非らずとの意向に達してをりムッソリニ首相今回の言明も未だ大統領の決心を促すに至らない模様である

臺東廳下山地にキナ栽培の計畫
蕃人授産にも之を利用奬勵
廳當局具體案を練る

【台東電話】台東廳下に於けるキナ栽培は現在大武山地の武田農場七百甲、中研マリブル試驗場七百甲の既設事業地と外に知本に出願中の二千甲の出願があつて前二者は事業開始以來既に三年、着々と實績をあげ

キナ 栽培の成功を立證してゐるので廳當局では右の好成績に鑑み益々之を助長奬勵して國策産業の大發展に資すべく非常な意氣込みをもつて乘り出す事になつた、即ち山地開發調査の進行につれて最近大企業者等が各種の作物につき之が利用地を集團的に出願するもの續出の現状にあるので今後キナは之らとの競爭を

避け て最好適地の小集團地を各地に選定し小企業家の進出に備へ又一方蕃人の授産にも之を奬勵栽培せしめて本產業の急速な發展を圖る計畫である、右に基き廳では差當り本年度に於て大武、里壠、台東各支廳下の適地に苗木二万本を配布して試驗栽培を實施し之を基調として六十万本に增殖した上希望者に無償配布、栽培の指導、將來の販路等については廳と武田農場が

協力 してその斡旋に當るべく目下具體案の作製を急いでゐるが本計畫遂行の曉は武田、星兩農場を除いて年六十万円の生産額を見込まれてゐる

經濟使節團シカゴ着

【シカゴ二十七日發同盟】日本經濟使節團一行は二十六日シカゴに到着した

政府は四面楚歌
閣内に漸く軟論出づ

【東京二十八日發】政民兩黨は二十八日午後兩黨合同の倒閣懇親會を開き政府に肉薄することとなり形勢は漸く重大化し政局は益々緊張を加ふるに至つた、而して政府は政黨側の倒閣氣勢に對しては表面強硬な態度を持し、所謂獨自の政策を提げて特別議會に臨み特別議會において政黨側が政府不信任案の彈劾提出をもつて挑戰し來る場合には斷乎再解散に依つて應酬するのみといふが如き高壓的態勢を示してゐるが、最近林内閣に慊らずとする空氣は政黨側のみならず樞密院、貴族院、財界方面を始め從來林内閣に對し比較的好意を寄せこれを支持して來た軍部及び右翼的勢力の間にも漸次擡頭し政府に正に四面楚歌の状態となり閣内にもこれを反映して漸く軟論を生じ内外非常時に際し大局的見地より見てこの際無理押をして特別議會に漕ぎ付け成算なき再解散を敢てするの危險を避くべしと説く自重論の擡頭を見つつあり、更に所謂獨自の重要政策も未だ何等確定せるものもなく政府の特別議會に臨む強硬決意なるものも漸く無内容の感を深めつつあり、林首相自身と雖も必ずしも既に此儘特別議會に臨み再解散を敢行するの自信と確乎たる決意を固めたものとは見えず、往々その態度心境に表裏相伴はざるものの存するが如き印象を與へてゐる、斯く首相の根本的意向が明確を缺くため昨今の政局を極度に不明朗不安定ならしめ各方面に非難の声多く、特別議會の召集、明年度豫算の編成期等の切迫に伴ひ愈々首相としても最後的斷の決意を固めざるを得ざる究極点に導かれるものと見られ政局の緊張とともに前途は益々注目されるに至つた

會事

△台北十驛會送別會 二十九日正午 加福均三氏の送別會（鉄道ホテル）

人事

▲吉田一郎氏（日本アルミ專務）二十九日來台（鉄道ホテル）
▲中村富強氏（大阪商船台北高雄支店長）内田專務と共に二十八日中南部へ
▲杉本三郎氏（台湾運輸專務）二十八日中南部へ
▲糸井鐐雄氏（台湾製糖工務部長）二十八日來北（吾妻）
▲三浦光次氏（馬公街長）二十八日來北（吾妻）
▲安座上眞氏（同通常務取締役）六月二日内地より歸台の由

無絃琴

その昔台北醫專長加福均三君の許へ、二十七歲になる青年が轉がり込んで來た、爾來、丁度二十七年間、台湾の民間や官界に在つて、いとも變つた存在として相當の大きな足跡を殘して來たのが今度中研技師や帝大教授の職から勇退した加福均三博士である▲同君は、專門の化學の方面でも可なりいろいろの仕事や指導をやり、最近では台湾獨特の香料や瓦斯の方面にまで手を伸べ、今勇退されては聊か勝手が狂ふ様な所もある様だが、健康の都合や、獨自の研究を東京で更に續ける為め等の關係から六月七日頃離台上京する筈だ▲應用化學といふ專門の外に、同君は野球の權化が人間の姿で生れて來たのではないかと疑はれる程に野球が好きで實に少年十一歲の時から野球をやつて來たさうだ、その頃は未だ東京でも、ミットやグローヴやボールなどを賣つてゐる店さへ無かつたといふ▲その後、一高へ入つては選手になり、三高との對抗戰でファンを唸らせ、台湾へ來てからは、加福君在台二十七年間の傳記は、同時に台湾の野球史そのものであつたといふ程に密接不離の因縁が繋がれてゐる▲公私生活の中にも相當に異彩のあつた人物、この名物を今日台湾から失ふことは聊かならず淋しい氣がする。

その日その日

○四面楚歌とまではゆかずとも林内閣の周圍が、ガアガア、ワアワア言つてゐる事だけは紛れもない
○帝国の興廢この一挙にあり矣は今の政局にも通じるらしい、鬪争ごつこを續けてゆく事の国民的不利を速かに悟るべし
○「斷」の一字あるのみと、陸相の託宣、その「斷」の斷定がつき兼ねるので、この騷ぎなんである
○後は野となれ、山となれと云ふのでは、折角の倒閣運動も心もとないこと夥しい
○政黨側の思惑通りに果して"明朗化"するかどうかが、甚だ疑問だからである
○年中行事のやうに、又も抗議のやりとり開始となつた、ここでも「斷」の一字が必要となるか
○汕頭だけに事件が多くて、福州には少いといふ事實を、廣東省や南京政府者に叩き付けろ
○この台湾に於ても、觀光客の誘致といふ事が、案外バカにならぬといふ事實を、やつとご確認だ

英國皇帝戴冠式畫報

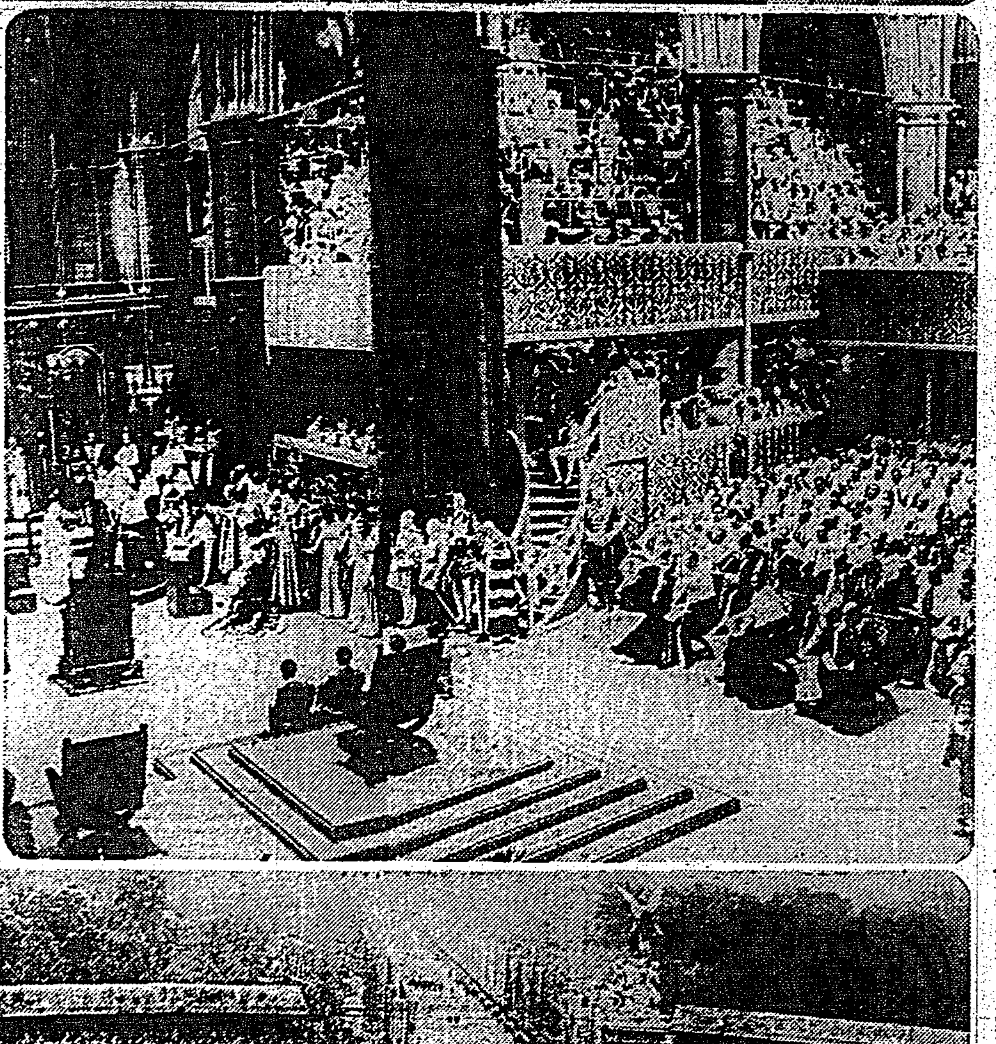

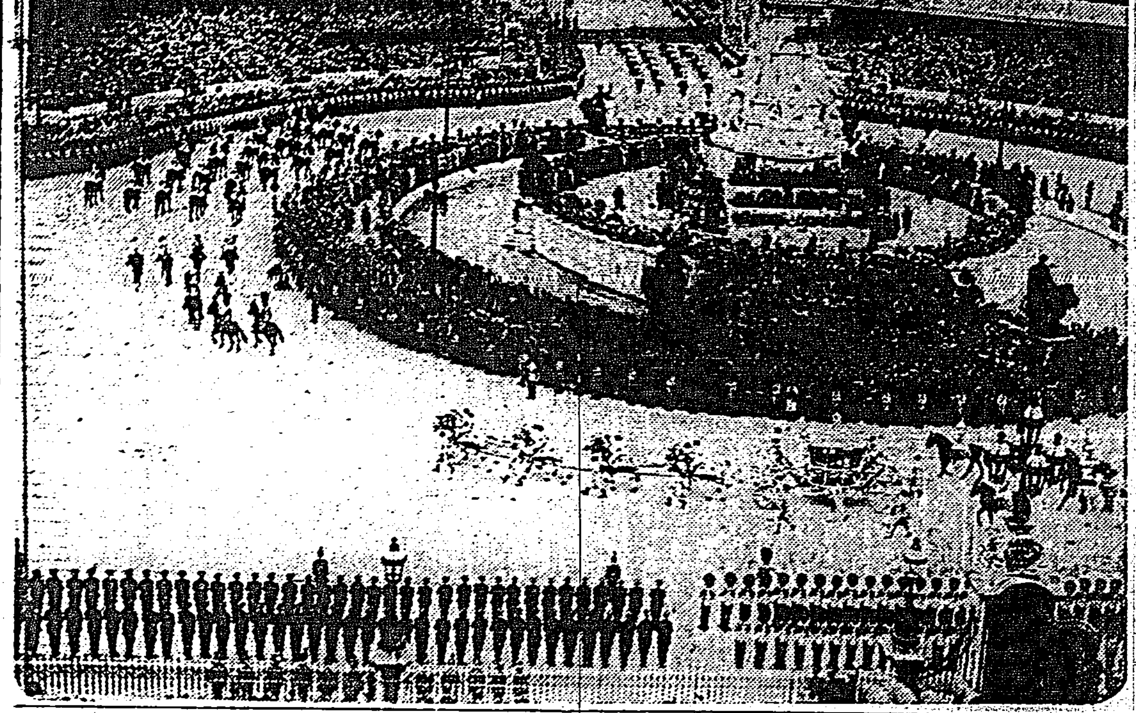

上からウエストミンスター寺院内式場に於ける英国皇帝、皇后兩陛下、同戴冠式の全景、バッキンガム宮殿屋上より見たる御行列の全景

浮標のごとき女

（9）尾崎士郎作　梁川剛一畫

新しき影（六）

「それで」

と、今坂はやつと腑に落ちたと云つた感じで灯かげの中に浮かび上つた三重子の姿をしみじみと眺めた。

「あなたは今何處にいらつしやるんです？」

「目黒の少し奥の方にゐるの」

「……ぢやあ、この電車で行けばすぐですね、どうです？」

と云ひながら左手の腕時計を透かすやうに眺めた。

「僕はつい此の先のアパートにゐるんですが、ちよつとお寄り下さいませんか？」

「でも──」

今夜からは普通のダンサーなみに待遇して頂かなくつちやあ」

今坂は心の底に隱した好意を示さなくてはゐられないらしく、暫らくもぢもぢしてゐたが、駅に近づいて來ると、「それでは──」と云ひ乍ら帽子をとつた。

「この道をまつすぐに行つてちよつと左へ折れるとつきにある『海北莊』といふアパートです。何か僕に出來ることでも有つたらどんな事でも致しますから」

さう云ひ殘して小路の暗がりの中へ吸ひ込まれるやうに消えて行つた。それきりで四五日の間、ホールで顔を合せても簡單な挨拶をする位で、しみじみ語り合ふ機會

「機はないんですよ、僕ひとりきりですから、あれきりお目にかかつてゐないんでせう、だから、まるで見當がつかないんです」

「だけど、こんな時間に」

三重子は落付いた声で云つてから、急に言葉の調子を變へた。

「──それに、あたし今夜は少し醉いてゐるの」

「でも」

と云つたが、急に思ひかへしたやうに。

「ぢやあ今夜は失禮しませう──だけど、ほんとに驚きましたよ──まさか、あなたが」

「どうなすつたの、まるで感慨無量といつたかたちね──だけど、あたし、これからほんとに新しい生活に踏出さうと思つてゐるの」

「まるで小説みたいですね、僕もこんな姿であなたにお目にかかる時があるとは思つてゐませんでしたよ──無論毎日いらつしやるでせう？」

「もちろん」

三重子はわざとらしくとぼけた表情をして見せた。

「だから昔の話は昔の話として、

はなかつたが、しかし、今の彼女にとつてはバンドマンの今坂が同じホールに居るといふことさへも一つの心頼みであつた。

變り果てた自分の姿が訳もなしに淋しくなることがある。そんな時にふつと自分の方へ向けるやうに注がれてゐる今坂の眼──客の相手になつてステップを踏んでゐる時でもその眼に見られると何か身内の引緊るのを覺える。云つてみれば、餘りにも傷し過ぎる今の生活の中へその眼が過去の華やかな思ひ出を注ぎ入れてくれるのだ。

十日近く経つと客もぼつぼつ付き始めたし、身のこなし方にも馴れて來たが、ある夜──同じ方向へ帰る同僚の篠井鏡子が電車の中でそつと彼女の耳に囁いた。

「あんた──このごろあんたに通つて來る鼠付の羽織に袴をはいた丈の高い男、誰だか知つてる？」

「いいえ、何故？」

「あたし、一ぺん云はうと思つてゐたんだけれど」

篠井鏡子はあたりに氣を配つてからとぎれがちな声で云つた。

主婦之友の大評判實益記事は讀まぬと御損です!!

儲けが多くて上品な奥様向き新内職

▲有望な人形の髪結ひ 結ひ上つた人形の髪は島田、下げ髪…一つが二時間で結へて一圓位の收益があります。僅かの時間を利用して、趣味深くできるインテリ婦人向きの新内職です。誰方にもすぐに出來て、しかも收入が多いので大評判です。

▲月收卅圓新流行編物 今年の夏の大流行編物グラスヤーンはまだやつてゐる方が少いから大變有利です。編方はレース編と同じですから誰方にも出來ます。

▲フランス人形の教授 大流行のフランス人形作りは都會でも地方でも出來る安全な内職です。フランス人形の教授をして月五十圓以上の收入の方もあります

金のかからぬ肺病療法 貧しい人々にも出來る徹底的な新療法を公開。濱松市外にあるベテル・ホームで實驗濟の秘法。

初夏のお惣菜料理誌上講習 初夏の味覺を盛り込んで、どの御家庭でも手輕にできるお惣菜料理を特に澤山發表しました。

一萬圓確實に貯金する秘訣 サラリーマンが無理をしないで一萬円貯める秘訣を公開。これなら誰方にでも實行できます。

紅の魅力的な夏向き化粧法 夏にふさはしい生々した自然な化粧法として紅の近代的な使ひ方の秘訣を詳しく公開しました

壓倒的大好評!! 主婦之友の夏の新型婦人子供服

主婦之友社

紅頭嶼の蕃人は大半マラリヤ患者

原始人の無智　醫療もせず

宮原博士視察談

臺灣に寄生する惡性マラリヤ病の原始の姿を極めるべく本月九日から蕃人と熱帶の南海の孤島「紅頭嶼」に渡つた中央研究所技師宮原博士、大森囑託一行は夫々同嶼に於ける原始マ病の研究、アノフエレスの寄生狀態等につき貴重な資料を得て二十六日歸北したが紅頭嶼に於けるマ病の恐るべき猛威振りにつき兩氏は交々次の如く語つた

紅頭嶼でマ病が流行してゐる事は前から聞いてゐたが實地に同所を視察してマ病が全然文明の防遏の手から離れて原始自然の儘の姿で思ふさまに猖獗を逞うしてゐるのを眼のあたりに見て全く**慄然**とした。全人口一千七百餘名の蕃人(ヤミ族蕃人)の中千餘名が我々の診察を受けたがこの中大半五十五パーセントと云ふ大多數がマ病特有の脾臟腫者で子供に至つては殆んど百パーセントが同病にかゝつて居り、その**死亡率**も極めて高率である大人は免疫性を持つてゐるので子供に比して疾患率も死亡率も幾分低いが之等を年齡別に統計を取れば面白い研究材料になると思ふ、尚この他に罹患せずにマラリヤ原虫を保有してゐる者を加算すれば同島の住人の殆んど大部分が恐るべきマ病の犧牲者であるが憐れな事には同島住人の知識が低級であるため現代の進んだ醫療を信ぜず折角昨十一年から公醫一人を常置し種々醫療の宣傳勸誘に努めさせても何等效果を奏せずマラリア病を普通の感冒の一種位に輕く考へて頭の毛の生へ際に**豚の油**を塗り熱くなれば海の中に入つて冷やし、寒くなれば日向に出て温めてゐる狀態である、同所に駐在してゐる巡査と公醫の話によれば同島の蕃人はヤミ族でも南洋から渡つて來た南洋系の蕃人でその知識も近代人のそれよりも四千年も遅れて云はば原始人に近く百万言を費して近代醫療の進歩してゐる事を說明しても之を理解する事が出來ないと云ふから全く寄にもかからない始末である同所に寄生してゐる蚊は主にアノフエレスで普通のアノフエレスと**最惡性**のアノフエレスの二種類に分ける事が出來るが、それらのマラリヤ蚊が一時間に蕃人の室内に三十から五十迄飛んで來て蚊帳もつらずに裸で寢てゐる蕃人の血を吸うてゐる有樣は全く物凄いものである、それに蕃人等は水芋と飛魚しか常食とせず榮養極めて惡いので病に對する抵抗力弱く漸次マ病のため亡ぼされて行く狀態にある、當局に於ても昨十一年からこれが撲滅救濟に乘り出した譯であるが前述の如く近代醫學に對する理解と信頼がないので之はどうしても教育を普及させ蕃人等の知識を高めねばならないと思ふ

帝人公判

背任か否かの鍵　四權威の鑑定成る

檢事の說と相容れぬ?

【東京二十八日發】帝人事件公判は人絹鑑定問題、兩角檢事の證人喚問等大波瀾の裡に六月八日事實並に證拠調べを終了するが事件の樞軸をなす背任事實に就ては被告は舉つて檢事の公訴事實に反駁を加へ檢事は又來るべき論告に於ては被告の主張に對し反駁を加ふべく資料蒐集中である、この點を重視した裁判所では曩に經濟界の權威東株理事長杉野喜精、大株常務理事松木航五郎兩氏並に經濟學博士高木友三郎氏、經濟評論家高橋亀吉氏に公訴事實に現はれたる九節條の經濟現象に對し鑑定を命じ四氏の鑑定書は數日前出來上つて藤井裁判長の許に提出されたがこの四權威の鑑定こそは本件背任の有罪無罪の斷定に對する有力なる資料と目されるのである、本件を檢事が背任に問うた理由の大要は株價騰貴の原因となるべき諸條件の顯現を防ぎ百二十四円の不當廉價で賣却した為めに台銀に對し合計百六十万円の至當利益を毀失し損害を與へたといふのであつて當時百廿四円の賣値は果して檢事の說通り不當のものであつたか

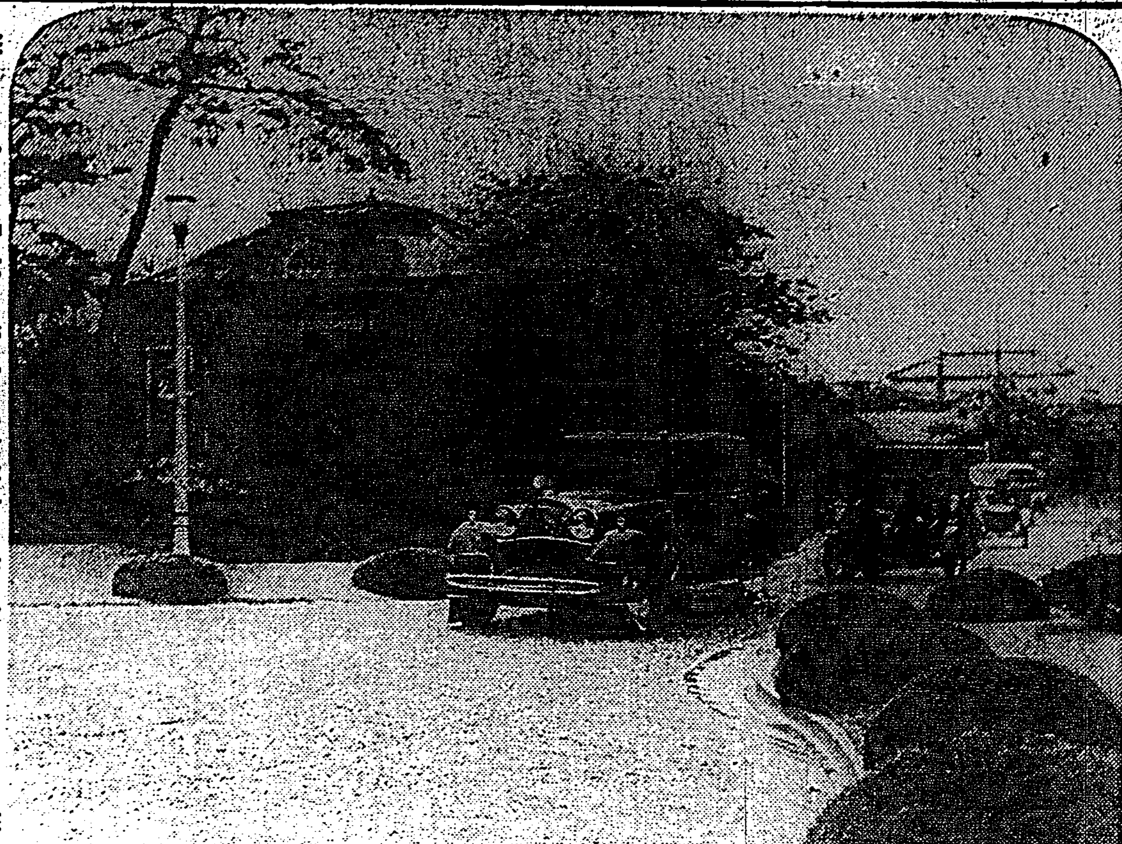

皇后陛下蠶糸試驗場行啓

皇后陛下には御還幸な御清暇を召され、竹屋女官長[illegible]侍從以下側近奉仕者申上げ、二十四日午前十時御式自動車御召にて御出門、山崎[illegible]相、田邊[illegible]局長、平安[illegible]長以下職員等奉迎申上[illegible]蠶糸試驗場に行啓、山崎[illegible]相以下に御謁の後午前[illegible]長平塚[illegible]說明申上げて本館より御下[illegible]ひに蠶室、研究室、乾繭室、製[illegible]場を順次御覽[illegible]成な女助手が甲斐々々しく立ち働く[illegible]作業の實況御覽あらせられ次いで上蔟井戸の落成に御車を進めさせられ、[illegible]な老[illegible]を[illegible]ふ氣の[illegible]な人々を親しく御慰め遊ばされ限りなき御[illegible]に御目も[illegible]の[illegible]を垂れさせ給うた(御寫眞は蠶糸試驗場行啓)

賴母木前遞相再度取調べらる

夜まで長時間に亙り

【東京二十八日發】前遞相賴母木桂吉氏は愛知縣に於ける民政黨代議士渡邊玉三郎派の選擧違反に關し二十七日午前名古屋地方檢事局より出張した三木檢事の取調べを受けた後一旦歸宅したが午後二時三十分再度出頭を求められ東京地方檢事局大森檢事室に於いて三木檢事並に同じく名古屋より出張の小保方檢事より渡邊氏に對する公認其他黨との關係について取調べは相當永引き午後八時三十分に至り兩檢事は折柄上京中の堀木名古屋地方檢事正に取調べ内容を報告の後再び取調べを續け午後九時十分にして賴母木氏は漸やく歸宅を許された、長時間の取調べを終つた後賴母木氏は語る

黨の組織部長總務時代の選擧對策、應援弁士派遣の情況、總選擧に對する黨の方針等につき種々聽取されただけだ其他別段な事はありません

(寫眞は賴母木氏)

比島に鬼熊出現

妻初め八名を殺戮

大鬪爭に軍隊出動す

【マニラ二十七日發本社特電】とリツピン群島中の小島カガヤン島のタガンと呼ばれる一部落に於てポリといふ一土人が狂暴な殺戮を行つた為め既に十五名の人命が奪はれ血醒い[illegible]が續けられ何時果てるとも知れず部落民は戰々兢々としてゐる、ポリはカリンガ族に屬する未開の土人であるが二十五日突然目下の妻を始め合計六名を殺害、行方を晦したが、十七日再び部落附近にその姿を現はし更に二名を殺し去つた、[illegible]ためポリの[illegible]行殺害者の犯罪者には大慨數[illegible]報復に出て戰然ポリの近親者を襲擊し七名を殺害、[illegible]と引上げた[illegible]の[illegible]に比島政府は直ちに軍隊を出動、[illegible]に努めると共に山地に逃げ込んだ「比島の鬼熊」ポリを追跡中である

臺灣美術展覽會

改造案はその儘

今年は例年通り

きのふ幹事を依囑

每年開く台灣美術展覽會については台展の機構そのものについて根本的の改革を要望する聲高く昨秋以來會友間に右の改革に對する具體案が成り其筋に意見書となつて提出もされてゐるが、台展當局は或点まで右の改造案を認めつつも本年より直に實行するといふ訳にもゆかぬので今秋は例年の如く第十一回台灣美術展覽會を開催する事とし森岡會長名で二十七日それぞれ台展の幹事を依囑した、會期も大體例年と大差なかるべく尚内地よりの審査員は今年は一名づつになる模樣であると

臺陽美術の發展策

台陽美術協會では地方の展覽會も無事終了したので今後一段と飛躍を志し出來得れば東京にまで進出せんといふ意氣込みもあり、今回台陽美術協會後援會を組織し[illegible]經營の基礎を固めることになり[illegible]兩名後援會の事務所は市内[illegible]町二ノ一五[illegible]方であると

中等學校長會議

けふ臺北州會議室で

台北州下中等學校長會議は二十八日午前九時から州[illegible]會議室に於て藤田知事、三輪内務、佐々木警務兩部長、立川教育課長、江花[illegible]學課長、山[illegible]學、州立、私立男女中等學校長出席、督府より[illegible]視學官臨席の下に開會され、藤田知事の訓示あつて

指示事項

一、中、女學校教授要目改正に關する件

二、勤勞教育推進に關する件

三、入學試驗に關する件

四、中等學校に於ける本島人の職員生徒の家庭國語常用に關する件

五、生徒校外監督に關する件

六、教員の研究修養に關する件

其他五件

注意事項

一、停年制の勵行に關する件

二、父兄の負擔輕減に關する件

其他一件

の指示說明あり休憩、午後より引續き

諮問事項

國民精神總動員に關し現在實施しつつある情況並に將來實施せんとする事項

に就いて各學校長の答申、終つて打合せ會を開く筈

農民慈雨に愁眉を開く

【新竹電話】長らく旱魃で苦悶[illegible]下の一同[illegible]にあり[illegible]してゐたが二十七日夜來の[illegible]ですつかり[illegible]は[illegible]んでゐる

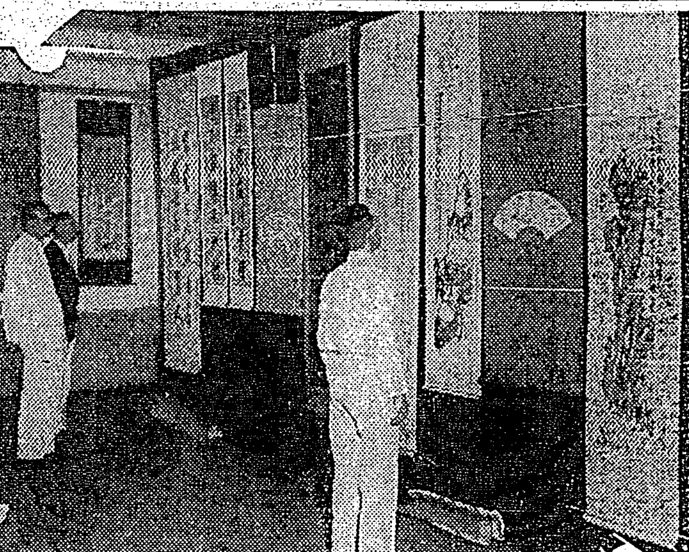

臺灣神社月次祭

台灣神社月次祭は二十八日午前八時執行、同三十分終了した、式中畑軍司令官は鎌田副官を随へ、森岡總務長官は三宅屬官を随へ何れも玉串を奉奠、次で田端、山縣、二見、鶴田、島田、今川各局長、齋藤高等法院長、伴野高等法院檢察官長、池内地方法院長、古山地方法院檢察官長、藤田知事、石井市尹、岩松守備隊司令官、古野基隆要塞司令官、古野計少將、佐藤第一聯隊長、高橋第二聯隊長、中島山砲兵聯隊長、大串武八郎、高橋秀人の諸氏三十五名が順次玉串を奉奠した、式後例に依り神酒及供物菓子が頒與された

少年團萬國大會に

臺灣からも參加

健兒代表は田中正君

今夏和蘭で開催される少年團萬国大會に二荒伯を團長に六名の健兒が日本代表として出席するがこの中臺灣から台南州教育課に勤務する田中正君(田中一二氏次男)が參加する、一行は約四ケ月の豫定をもつて印度、和、佛、獨、英諸國を見学する筈であるが台灣代表の田中君の為に壯行茶話會が三十一日午後七時半から鐵道ホテルで開催される(會費五十錢)

心中男女の死體

既報円山劍潭寺前心中男女の死體に就き北署で捜査中の所二十八日早朝陳錫坤の死體は明治橋下、林氏金治の死體は士林街社子字後港三三〇前基隆河中で發見された

逸品を揃へて

和漢金石家書畫展

あすから、社樓上で

趣味同人會では二十九、三十兩日午前九時より午後四時まで本社三階講堂に於て「和漢金石家書畫展」を開催する、金石家とは古代文字の研究者を指すのであるが、清時代の文人墨客は何れも名ある金石家で、その作品には明時代には見られぬ高雅な氣品が漂つてゐる、我國には心越禪師が傳へたのであるが、池永一峰、池大雅、細井廣澤、[illegible]山陽、長三洲等秀ぐれた金石家であつた、この趣味展にはこれらの人々の書をはじめとし立原杏所、清水南嶺、中村不折、梁谷[illegible]六の書や、支那の陳曼生、徐三庚、楊峴、翟六竹、羅振玉、翁方綱、鄧向先、許友、楊守敬等の書、翁大年外史、吳昌碩の遺等がありこの他、明治七年台灣征討の役に從軍記者となつて盛名を馳せた岸田吟香の書や、細川林谷と稱椎山の珍らしい合作書、杭州人金鶚の書、左手で描いた高鳳翰の文人畫、呂西村の眞面目を傳へる大幅の書など逸品が多い(寫眞は會場の一部)

郵船の内紛再燃

渡邊副社長の引責決議

【神戶二十八日發】再燃した郵船内紛は明日、反明國會兩派の軋轢漸く激化し二十七日夜反明國會派では海員組合樓上に大會を開き渡邊副社長の引責及び海務部長復活の決議文を作成し二十八日上京して開かるる郵船株主總會に提出することとなつた

今晩の映畫

芳乃館(午後七時十二時上映)
1 桃色武勇傳
2 無條約時代
3 大阪國際ニュース
4 女の行く道
佐賀怪猫傳

大世界館(午後七時十二時上映)
1 姫君海を渡る
2 パラマウントニュース
3 男性審議會
4 悅ちゃん後後篇
あばれ獅子前後篇

新世界館(午後七時十二時上映)
1 街の灯
2 パ社發聲ニュース
3 岡修羅八万騎

タイゲキ(午後七時十二時上映)
1 朝日發聲ニュース
2 夜間飛行
3 桑港
4 空の軍隊

國際館(午後七時十二時上映)
1 台日發聲ニュース
2 一九三七年の大放送
3 テムプルの燈臺守

あすの天氣

台北地方　東の和風曇
北部　北東の和風曇一時雨
東部　北東の和風曇一時雨
西部　北の和風曇後晴
南部　北の和風曇後晴

概況(廿八日)七六四粍の高氣壓は支那北部にあり、南東に移動し七五四粍の低氣壓は日本海東部と房總半島とにあり共に東北東に進む模樣、本島は北部が曇他は晴、北部海上は北東の疾風南部小雨波稍高く南部海上は南東の和風晴波は穩であります

父加藤豐吉儀豫而病氣療養中ノ處藥石效無ク本日午前四時死去致候間此段辱知諸賢ニ謹告仕候也
追而明二十九日午後四時光明寺ニ於テ告別式相營可申候
昭和十二年五月二十八日
基隆市義重町
男　加藤敬
親戚總代　加藤己太郎
　保高勇
　鎌田八右衛門
　櫻井岸之助
友人總代　吉田幸司
　石坂一荘作
　田中壽誠
　笹村孫幸
　紺屋次郎
　近藤佐次郎
義重町丁目會代表

ビクターの　どなたにも面白い　通俗洋樂
F・T　タイガー・ラッグ　グッドマン四重奏團
タンゴ　碧空　ゲッツィ管絃團
管絃樂　ヴエルデイの思ひ出　クリーン指揮　倫敦パラデイアム管絃團
吹奏樂　華盛頓・ポスト・マーチ　スーザ吹奏團
樂劇「ローエングリン」結婚行進曲　アンドリユース
F・T　月に羽がおりたとて　トミー・ドーシイ管絃團
F・T　セント・ルイス・ブルース　グッドマン管絃團
ダンスレコード推薦盤
審査委員　玉置眞吉氏・野口久光氏・菊池滋彌氏
ストリート・スウイング　グッドマン四重奏團
愛の夢　ダイナ
戀人よ我に歸れ
すてきな赤ちゃん
セレナーデ　バンパイヤ
(狐)チャイナ　ドキ
F　カルメン・ロムバード
K—72

蠅にアース

ぜん息・神經痛や　高血壓　中風　不治でない
血の「濁り」をとり原因から治療せよ
此病氣は、身體を養ふ大事な血液が濁つて惡くなる爲起るので、血液の濁りを良くして神經の障害を除けば治る、決して不治でない。
錦藥劑で有名な今津博士は貴重な植物ホルモンから強力な淨血劑を創製し、此等の病氣を原因から良くし喜ばれてゐる
中風で不隨者もつれに悩む人
高血壓、動脈硬化で肩こり耳鳴り頭痛目まひ、動悸ふらく、便秘不眠神經痛、足重(ヘレ、ふるひシビレなど腦溢血の危險ある人
ぜん息で、せき、たん息切れ
呼吸困難、ヒーく等で苦しむ人
神經痛やリウマチで手足腰背中や關節が痛んで困れる人は一日も早く大阪市阪急線三國驛前
今津研究所へ遠慮なく行くか、遠方はハガキにつらい症狀を詳しく記し急ぎ申込まれよ!
博士獨特の淨血療法、養生法其他注意事項を詳細懇切に教らる。
◎親兄弟が中風の人
◎血壓百五十以上の人
◎腎臟・糖尿病の人
◎頸太く肥滿せる人
◎酒煙草の好きな人
腦溢血を用心!
これ等の人は腦溢血や中風で倒れる危險を多分に持つてゐるので生命保險も嫌がる。故に少しでも兆候あれば急ぎ治療が肝腎である
(研究中の今津博士)

傑作大流行歌
新緑に贈るこの傑作!
利根の船頭唄
斷然ヒット!
聽けば聽く程郷愁を誘はるるなつかしのメロデイ!
五月一日全國一齊發賣
井田照夫
B面　小木の港
(新譜二二一三三)
★貴方來るまで　水島早苗
★東京の屋根の下　水島早苗・シヤ・時一
(各一枚一円)
M-1
タイへイレコード
大日本蓄音器株式會社

専賣特許・二度使へる
品質は最高・價格は最低……
カモ井のハイトリ紙
カモ井のリボンハイトリ

芳香殺虫薬水
キンカトール

流行歌
北滿の空へ
人氣いよく高い三門順子さんの傑作盤
高田保作詞　北村輝曲
(10116)
キングならでは望まれぬ素晴らしい新作流行歌、油の乘り切つた三門さんの美聲をおきゝ下さい。
KING
征戰萬里　近衛八郎唄
松村又一詞　田村しげる曲
キングレコード

毛髮の臭み・ふけ・カユミ・拔け毛止めに
理想的のワカミツ
薄毛・若禿・折れ毛・切れ毛・荒れ毛・赤毛に
最新發明のワカミツ
合理的新配劑と獨特の製法的性能を誇る
新藥毛料ワカミツ

L3
落ちない。
荒れない。
濁らない。
新發賣パピリオ口紅

頭髮のホルモン劑
伊豆椿　ポマード
(専賣特許)
ハリキリボーイに斷然大好評
中身は優秀ポマード
容器は灰皿となる
￥.50
伊豆椿香油本舗

夏の服飾

清涼感に富むレースが全盛
國産品長足の進歩

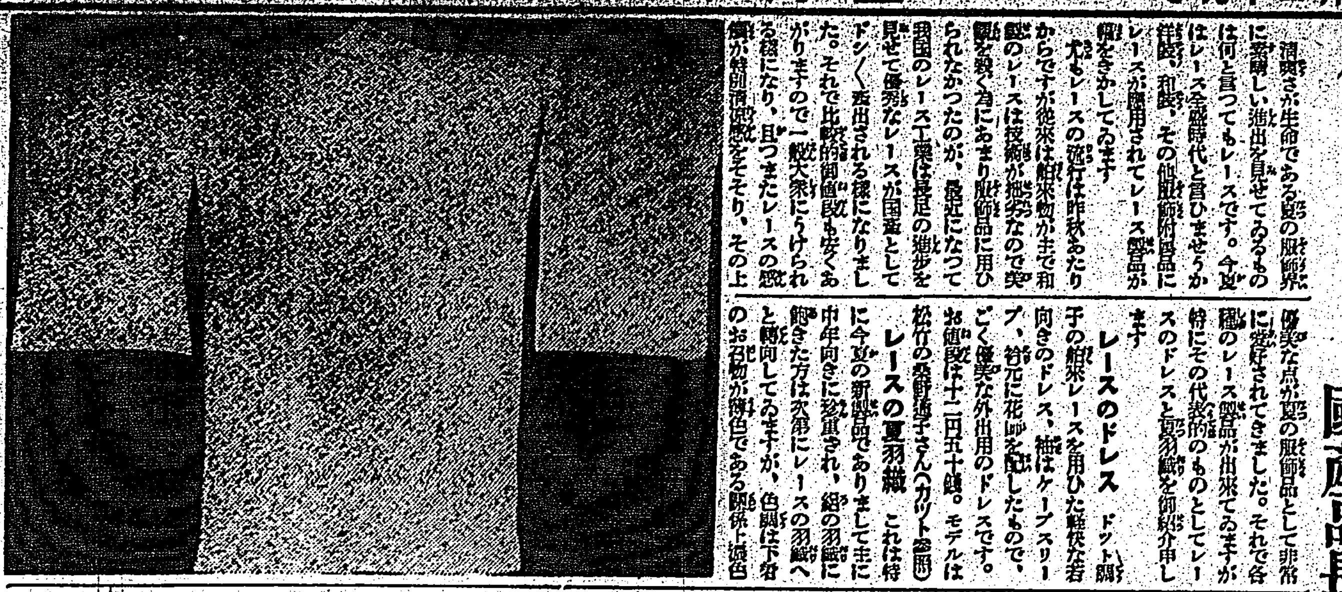

清爽さが生命である夏の服飾界に素晴しい進出を見せてゐるものは何と言つてもレースです。今夏はレース全盛時代と言ひませうか洋装、和装、その他服飾附屬品にレースが應用されてレース製品が幅をきかしてゐます

尤もレースの流行は昨秋あたりからですが從來は舶來物が主で和製のレースは技術が拙劣なので實用を殺ぐ爲にあまり服飾品に用ひられなかつたのが、最近になつて我國のレース工業は長足の進歩を見せて優秀なレースが國産としてドシドシ産出される様になりました。それで比較的値段も安くあがりますので一般大衆にうけられる様になり、且つまたレースの感觸が特別清涼感をそそり、その上優美な点が夏の服飾品として非常に愛好されてきました。それで各種のレース製品が出來てゐますが特にその代表的のものとしてレースのドレスと夏羽織を御紹介申します

レースのドレス　ドット刺繍子の舶來レースを用ひた軽快な若向きのドレス、袖はケープスリーブ、衿元に花飾を配したもので、ごく優美な外出用のドレスです。お値段は十二円五十銭。モデルは松竹の桑野通子さん（カット參照）

レースの夏羽織　これは特に今夏の新製品でありまして主に中年向きに珍重され、絽の羽織に飽きた方は次第にレースの羽織へと轉向してゐますが、色調は下着のお召物が御色である關係上濃色物で、形とかお納戸色が主になつてゐます。お値段は三十八円から四十五円位（寫眞參照）

身の上相談

相談相手もなく現實に係る身邊上の問題で御相談になりたい方は手紙で身の上相談係宛御申込み下さい、電話や面會は御斷りします。

問　妻の復縁を許すべきか

今年三歳になる女兒を持つ男です。去年六月中妻を離別したのです。子供は一時私が育てて居ましたが女親の方から引取りたいと言ふので私も苦しい思ひでしたが子供の爲却つて仕合せかと考へてやりました。そしたら一月もたたない中に子供は人手に渡し（養女みたやうなことでせう）自分は某旅館に女中に入り館主の弟の肺病でぶらぶらしてゐる者と關係したやうでした。其の後其の旅館を出て、今は別の旅館にをり子供をまた自分の手に取戻してをるさうですが、最近私の方に手紙をよこして、子供が可哀さうだし又あなたが忘れられないからと言つて來ました。實は私の方にもたまたま或學校の女教員をしてゐる者のところへ養子にとの話が持上つてをりますがまだはつきりした返事はしてをりません。其の家は知合の中ではあり多分に心は傾いてゐるのですが、血を分けた子供といふものがあることを思へば將來それが父を恨むといふやうなことになつても可哀さうだと思つてゐるのです。元來妻は自分から離れて行つたもので、私としては積極的報復手段など少しもとらずに其の後じつと下宿生活をして來たのですが、省みれば妻だけが悪いともいへず相談に對しても未練もあるのですが、妻も自責の念に打たれての今度の來信とすれば考へねばならずどう決心すべきでせうか。私としては別れて一月もたたぬ中にあんな肺病患者などに身をまかせたことを許しがたいと憤つてをるのですけれど何れかの御指示お願ひいたします（Ｍ）

答　貞操に疑ひなければ復縁がよい

非常にあなたの心持は複雑してをるやうですが、結局一時的の別居生活がどちらにも深い反省と悔悟とをもたらしてをるらしいので御復縁にはよい機會であらうと存じます。想ふに現在は身を持すること謹嚴、苟しくも人間の道を踏外すまいと努めてゐるらしい。子供もあるのに奥さんが自ら去つていつた事情がはつきりしないのですけれど、それに對して兩方で悔いてゐるといふ風ですから今取立てて問題にしないでよろしいとして、某館主の病弟といふ人と醜い關係があつたといふ事が事實ならこの妥協は條件をかへて來ねばならないと思ひます。けれど事情を綜合してみて変な關係があつたとは信じられない節もあります。そこが大切な所ですからはつきりお取調べになる必要があります。貞操觀念の乏しい婦人であるならこの際自分は未練を絶たねばなりますまい。復縁不可能としても子供に對する處置は感情を超えて施す義務があります。實際に於て許せないものでなければ相當の人を立ててこの際復縁させるのが一番よろしい。そこに不安が残るのなら兎に角お子さんだけ引取つて暫らく様子をみられたらどうでせうか、いろいろ話を對立させておいては複雑になるばかりですから養子の話は一時切離して話を簡化して解決することにしませう。（係）

家庭で簡單に出來る防水法

お家庭で、平常使ふモスリンの風呂敷その他座ぶとん、日の丸の旗などにごく簡單にできる防水法を申しませう。

材料はヤハツ油九合につきどこの藥店にもあるパラフィン蝋を五匁内外溶かしたものを用ひます、この液の中に布を浸しムラのないやうにしめしてから風通しのよいところに掛けて乾かし、平織物ならアイロン仕上げ綿織物なら湯のし仕上げにします。パラフィンの量は布の厚さによつて加減しますが、多すぎると白いムラが出來ます。又この防水はもつぱら絹か毛織物に適し、木綿や麻に利かないこと及び取扱ふ時に火氣に注意しなければならぬこと等の不便があります。又パラフィン防水をすると、布がいくらか汚れ易くなる缺点があります。

雜誌紹介

▲講演（第三五九號）南方政策の新方向（海軍中佐）南方上にかける日本諸工業の役（〇・一〇東京・日本橋通一ノ四東京講演社）

サラつと伸びてお化粧下に栄養に

マスタークリーム
バニシング

お徳用大壜あり

汗や脂に惱むお化粧崩れは

どうしたら防げるでせうか？　ベタついたり肌に殘るものでは脂で白粉が浮きます。汗・脂の洪水に流されない白粉の土台をつくるには、サラつとお肌に溶け込み爽かに乾くマスターバニシングが一番です。これなら白粉の粒子を吸着しますから化粧が地肌に落付いて驚く程永保ちします。

顔中同じ白さではなの情人形も同様

濃くも淡くも自由についてこそお顔に生々した美しい陰影が生れます。マスターホームパクトは濃淡思ひの儘について粉が浮かないから、汗や脂にも溶け崩れず、清新なお化粧が五時間以上も永保ちします。

マスターパクト
ホーム

携帯用　マスター　ハンドバッグパクト（中形）　プチバッグパクト（小型）

曉星雙紙 (81)

田中貢太郎 作　河野通勢 畫

匠（十一）

門口を叩かれて起きて往つてゐた丁稚が行燈を片手に引返して來た。何時にない緊張を顏に見せてゐた。

「もし、旦那」

彌太郎は不思議さうなかほになつた。

「うむ」

「大升屋さんからでございます」

「千住の大升屋か」

「さうですと」

「何だ」

「井田様と、吉田様が、大變な事をなすつたから、すぐ來てくれと手代の口上ですと」

彌太郎の眼がはつきりした。彌太郎は眼顏ひになつた。

その比彌太郎と吉田達は、深川と吉原の遊廓から浪人の取締を頼まれて月づき金をもらつてゐた。何だらうと彌太郎は思つた。

「それぢや、そのうちに、千住から手代が來るでせうと」

「來るとも」

「それでは、すぐいらつしやるのですか」

「二人をやつてあるし、往かない譯にもいかない」

「何をしたのでせう」

「何かやつたらう、乱暴者の揃ひだから」

「旦那の下に何とやら、貢郎の乾兒ですもの」

「おまへは、どうだ」

「井田と吉田か」

「さうですよ、また御月様の二の舞ぢやないのでせうか」

彌太郎は黙つて煙管をとつて、それに煙草を詰めて喫んだ。

「どうなさいます」

「往つてやらなくちや、役目ぢやないか」

「わたしも意地になりましたから此の比、ちつとばかり度胸がよくなりましたよ」

「その度胸は、元からあつたよ。度胸にかけては、俺よりおまへの方が上だ」

彌太郎はそこで起きて、急いで顏を洗ひ、衣服を着かへて門口へ出た。外には提灯の灯が消え残つてゐて雨の声がうすら寒かつた。

大升屋から來てゐる駕は彌太郎を乗せて走つた。その駕の後には駕籠が附いてゐた。その駕籠は何度をつけてゐる八州の手先に駕はれて、また何度と別れ別れになつて歸つてゐるところであつた。

夜が明け放れたところで、駕は千住の大升屋へ着いた。大升屋では手代の與右衛門が入口に立つて彌太郎を待つてゐた。與右衛門は血の氣のない顏をしてゐた。

「これはどうも、お呼びたて申しまして、申わけがございません」

「どうもこれでございましたら」

「なに、たいした事もないが、何かあつたのか」

「あつたにもないにも、旦那様、大變な事でございます」

「それぢや、とにかく聞かう」

彌太郎は上へあがつて與右衛門から事情を聞いた。與右衛門の声は顫へてゐた。彌太郎は氣のどくさうな顏をしてゐた。

「どうもすまない。よし、よし、拙者に考へがある。なに、たいした事はない」

「たいした事はないと申しましても、旦那様、お役の事でございますから」

「なに、いい、拙者にまかせないか」

「それは、もう旦那様にお縋りするより他に途がございません」

「いい、いい、大丈夫だよ」

彌太郎は刑事を伴れて二人の者へ往つた。その時井田は小柄で焼いた鳥の肉を切つてをり、吉田は炎茶屋に膳をさしてゐた。彌太郎は縁端へ入つた。

「附焼は旨いか」

井田が彌太郎を見あげて苦笑した。

「ちよつとおつですよ」

正しき調和と活かされた景趣 (作)(例)(二)(題)

初夏の盆景 (3)

△…初夏の盆景についての心得は、ちよつと數へると種々ありますが、ここでは夏の景物を織り込んだ作例について簡單ながら説明して見ませう。

夏の景物

作 り易くして夏景のする景物には、高瀬、流れ、洗馬、田園風景、田返し、田植、漁釣、川遊び、舟遊び、曳舟の図、水車屋、水門のある図、水郷、滝、溪流、山岳を主題とする風景に點人、登山人物などを配した高山地帯の風景、野趣や高原の図の類はちよつと數へると興味があつて、いいやうに思へるが、實際は案外苦しい感じがするものです。次に植木はなるべく生木で青々した感じのあるものを選ぶことを忘れてはいけません。鉢花の植木は形が如何によくても、不調和のもの、但しこれは模型として作る盆景には、生木より以上の見栄えがします。すべて如何なる盆材料を用ひるも大いに研究し、自己流を振り廻すことは禁物で、要は調和正しく配ることが盆景を造る上の大切といふことです。

紙上盆景教材

作例一　清流洗馬

本 圖は初夏の牧場風景を簡素に表した構図の一つであります（カット上圖参照）。原野は素朴な風景ですが、柳の位置と點景の調和が細かい点で、正しく調和を定めないと、流れと周囲の田家との調和がとれなくなります。柳木、下草は必ず生木を選ぶべきです。巾流の幅は盆の大小により、柳木でも差支ありません

造 花の場合は、柳樹、杉樹、木苺を用ひます。本圖の如きは水辺の下草で、大體に初夏の感じを出してあります。水面には時々水をかけて流れの自然を現はすべきです。下草の用ひ方は特に留意すべき事柄です。流れの白砂はいくらか少くするのがよろしい、多過ぎると急流のやうな感じを與へます。水盤の底は場合は市州を選つてもいいのですが、この場合小砂利を用ひます

作例二　夏山溪溪

本 圖は山岳地帯の溪谷と流水を表現した構図であります（カット下図参照）。溪流に點人を配したのは、一層に其の感じを深める風物の點景を示したものであります（およそ山水にあつては風物の點景が最も大切な位置であります）前景を一つの岩石、二、三の點石によつて固め、中景に孤村を見せ、針葉樹の掩木苔などで森林地帯を造る。山岳にも滑い苔を張り、次第に奥深く嶺の山を重ね、遠山には丹巻を見せること流れは曲折の度に注意し、前方の岩石、點石等の河原の趣を添へ淺瀬（小砂利を用ひる）を十分に現はすことが大切であります（完）【杉放流宗家、杉放浦翠】

スターの紅唇診察

口女は隱せぬ美容生命線　聖林・專門家の御託宣

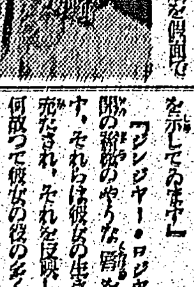

◇ハリウッドのメーク・アップ專門の藝術家たちは殆どどんな婦人でも彼女が立派な口さへしてゐれば美しくみせかけることが出來ます。

發明な婦人は彼女の眼を假面で蔽ふことも出來ます。彼女の鼻は美しくみせるやうに出來ます。彼女の二重顎は整形外科で除かれもするし、歯も列び正しくされます。ところがどんなに仕折つても口の線だけは何とも變へられません。口こそ彼女の缺點を知る本當の鍵なのです。

以上はメーク・アップ專門のメル・バーンズの意見です。

「婦人の口の線の微妙は彼女の氣質なり、性格なりを他のどんな特徴よりも明白に語つてゐます。彼女の話し振り、彼女の微笑、彼女のあらゆる表情において婦人は、彼女の口によつて區切られたり、高められたりするものです」

彼が「可憐な口」といふやうな口つきをしてゐる女性はどんなに美容に苦心をやつしたところで大スターにはなれつこはありませんとも、バーンズはいつてゐます。

「リップ・スティックは口を飾ることは出來るが、口を隱すことは難しい」とバーンズはいつてゐます。

バーンズはカザリン・ヘプバーンは彼女の口に性格の力強さを表はしてゐるといつて、彼女の聡明さを示してゐるといつてゐます。根本的に知性的な強さを示してゐます。

「ジンジャー・ロジャースは滑稽なやうな、魔な顏をしてゐます。それは彼女の生きる様式に示されて、それを反映してゐます。何故なら彼女の役の多くは[illegible]としたタイプのものであります。彼女の口は彼女の役に適応したり、調和してゐます」

「アン・サーザンは可愛らしい口つきをしてゐます。明らしぼつたキューピッドの弓のやうにカーブしてゐます。[illegible]」

[illegible]

カナ文字ニュース

△臺灣ヲ モット 外國ニ 宣傳スルタメ 鐵道部ニ 觀光係ガ 新設 サレマシタ、各州廳ノ 觀光協會ト 協調シテ コレカラハ 大イニ 活躍 シヨウト イキコンデ キマス

△生活改善ノ 一ツトシテ 金銀紙ヲ 燒クコトヲ ヤメタリ 首枷ヲ 廢止 シナクテハ ナラヌ トイフ ノデ 全島各地デ 實行サレテ キマシタ・新竹ノ 二百軒 アマリノ 店モ 賣上ゲ 少クナリ 最近ハ コンナモノヲ 賣ルノハ 恥ダト イフワケデ 他ノシヤウバイニ カハル モノガ 多クナツテ キマシタ

競馬と縁起

南仙子

世間には、縁起をかつぐ人が未だ多い。文明がすすんでゐる時代にこんな迷信的なことで人の心が左右されるといふことは馬鹿々々しくもあるが、その當人になつてみると真剣なものであるからどうにもならぬ。非常に神經質な人が日常生活に縁起を重大視するのはよくある例だが、神經質でもなく、相當太つ腹の人でも縁起をかつぐことの多いのは何といつても勝負ごとに於てである。株の賣買にかける縁起も相當なものだが、競馬に至つては殆どといつてもいい位に縁起をかつぐやうである。

元來、競馬なるものが、獸の勝負であり、それに乗る騎手は、命を賭してのレースだ。そして觀客たるお客さんは、その勝馬的中によつて、莫大な利を得ることもあり、財布の底をはたく窮者をも見ることがあるのだから、全く真剣である。

競馬をめぐる凡てのものが「勝負」といふ運命の神に魅入られてゐるのだから、心持ち人間の常として、何かかにか、理屈以外のたよりどころが欲しくなるのも止むを得ない。

競馬倶樂部で馬運恵比壽を祀つて、馬の事故のない事を祈れば、馬主、騎手、ファン何れも各人各樣の神佛に戰勝を祈願する。

これはまだ信仰であるが、更に縁起をかつぐと、手が出て來る。競馬に趣味を持つ人が各種の縁起を研究してみるから、この縁起も種々雜多であるが、この縁起のためにとんでもない命がけの危い道行をする人もある。

自動車に乗つて、自宅から出て一台ぬく毎に十錢増しなどといふ縁起は、これ競馬一に物騒千万な奴である。

運チヤン、定めの値の外、プレミアムがいくらあるか、励みがつくから、走れば走る程金が儲かつてゐるやうに考へられて來る。そこは圓タク道陸で、相手も縁起を無理に他の車をぬかうとする。それはるから、ぬかすかぬかれるかで飛びにとんだ自動車競走となり、勝負は三着競笑から自動車も誤て、お客も競馬場ならぬ病院のベツトに呻吟する例もある。

こんな危い目ひをして、無事に競馬場へ來て、途端にあはくつて家から着かへて來た者を[illegible]、今日は自動車轉ばなくつ[illegible]

琴曲音樂演奏會

二十九日放送

[illegible]

メガホン塔

▲臺北州下中等學校の旅行は今年も是非施行して下さい（匿名ファン）[illegible]

▲[illegible]

潮汐（廿九日）

	午前	午後
滿潮	[illegible]	[illegible]
干潮	[illegible]	[illegible]

市況（廿八日）

△正米市況前場

大阪期米前場 [illegible]

東京期米前場 [illegible]

神戸期米前場 [illegible]

大阪短期前場 [illegible]

大阪長期前場 [illegible]

東京短期前場 [illegible]

東京長期前場 [illegible]

東京銀行實株 [illegible]

紐育株式 [illegible]

東京國債前場 [illegible]

外國爲替相場 [illegible]

神戸對外爲替 [illegible]

シカゴ小麥 [illegible]

神戸豆粕前場 [illegible]

大連特產前場 [illegible]

大阪砂糖現物 [illegible]

大阪濟算前場 [illegible]

臺日案内

書籍　常用語辭典

醫院　小林醫院　泉吉病院　性病科

寫眞　コダクローム

オリエンタル

カメラ新古交換買入

料理屋　大宴會大勉強　鰻本家　料理仕出し

鰻ランチ・エークラス

金融　電話商品券

小金融　滿壽屋

藥種商　喘息にワンカ

月やく

あせぼ藥　大丸の

洋服　子供服　日進

雜件　ゴヤ香水は 村井

網衿付 村井

ハ井ルを 村井

婦人 村井

開襟シャツ 村井

岸喜鑑

コークスと木炭は

平戸の揃味噌

子供服婦人服

ワイシャツ

開襟シャツ

軍犬仔

白蟻驅除は大腸

冷ビール冷西瓜

行列用提灯

無敵牛罐詰

牛肉罐詰

虎ホーム　眞珠のきゝめを實證

スーノ車太

本家 山本治兵衛

防蟲香　鳩居堂　京都市寺町姉小路角

ナショナルランプ

カモス齒磨　タバコのみの

結核　スプレノゲン　純粹脾臟ホルモン　特殊免疫体産生促進剤

マクニン　虫下し

武田發賣品　淋疾　イスラビン　糖衣錠

イスラビン糖衣錠は三・六ヂアミノ一〇メチルアクリヂニウムクロリツドを主効分とし、胃障害を惹起せざるやう特殊の錠衣を施せる新治療劑なり。

本劑は病原菌に對し強力なる殺菌抑制乃至殺菌作用を營むと同時に、非特異性刺戟により免疫物質の產生を促進し、相俟つて治療的効果を發揮す。

大腸菌性膀胱炎、腎盂炎、膀癢炎　保菌者の菌排泄阻止

【用法】一回一―二錠毎食直後服用

發賣元 武田長兵衛商店 大阪市東區道修町

關東代理店 小西新兵衛商店 東京市日本橋區本町

臺灣日日新報
本日夕刊共十二頁
編輯兼發行人 河村徹
發行所 臺灣日日新報社

刀江書院創業十五年紀念奉仕 半價及特價提供

空前絶後の大特價・再版不能書の大提供・好機再びなし
(自五月二十一日至六月三十日 再び得ざる特價のみの大提供す)

【考古學・民俗學】
樂浪 / 支那古銅器 / 新羅古墳の研究 / 考古遊記 / 日鮮同祖論 / 琉球古今記 / 臺灣文化志(上)(中)(下) / 臺灣文化志 ほか

【言語學・語學】
日本言語學 / 南島方言資料 / 仙臺方言音韻考 / 滋賀縣方言集 / 北飛驒の方言 / 日クラン語初歩 / 英語學とは何か

【歴史・地理】
蒙古史研究 / 近代日本外國關係史 / 明治維新と現代支那 / 常陸風土記 / 滿鮮文化史觀 / 支那古代史 黄河の水 / 民族文化史 / 日本文化と儒教 / 歴史學及歴史教育 / 東洋史教育の革新 / 日本社會事業大年表 / 尺度綜考 / 日本人口密度圖 / 田舍と都會 / 日本地理學史 / 滿洲國縣地誌 / 歐羅巴地誌 / 郷土生活の研究法 / 全國博物館案内 / 郷土博物館 / 郷土教育運動 / 瀬戸内百圖誌 / 日本民家史 / 日本太平記

【農政・農村・農業】
時代百姓一揆譚 / 支那土地制度研究

【動物・植物・鑛物】
農村の研究方法 / フランス農村物語 / 日本昆蟲大圖鑑 / 比較發生學 / 日本豆類名木圖説

【文學・美術・音樂】
朝鮮古歌謠集 / ベートーヴェン / 演劇美論 ほか

【山岳・傳記・隨筆】
滋澤榮一翁 / 村と町 / 新聞と氣焔 / 乃木將軍

【宗教・哲學】
大地はらわた / 新約聖書文獻考 ほか

【教育學・學校教育・教育問題】
教育讀本 / 健康教育の研究 / 文化教育學 / 教育人名大辭典 / 日本的教養の根據 / 新興教育學 / 郷土教育講演集 ほか

【心理・家庭教育・兒童問題】
母の書 / 若き母への手紙 / 問題の子供 / 問題の教師 / 兒童生理學 / 子供の發達心理 / 子供の道徳 / 兒童環境學 / 子供愛育讀本 / 子供の知能の導き方 / 幼兒への理解 / 子供への理解 / 兩親とは何か / 青春期の問題 / 子供の問題とその取扱 / 子供と學校の問題 / 特殊な子供の研究 / 子供の問題實話集 / 保育の本・育ての心

半價及特價提供に就て
提供期間 (昭和十二年五月二十一日より同六月三十日までの四十一日間)
特賣種類
註文方法
取扱店

東京市神田區駿河臺 振替東京七六〇八番
刀江書院

實用 税務會計

昭和新税法規

新刊 四六判 二七〇頁 美本 函入 價一圓八十錢 送料十錢

非常時!所得税・法人營業收益・資本利子税・臨時利得税・相續税・酒税等は增徵された!法人資本税・有價證券移轉税等が新設される!「税」を納付するは國民の義務だが、その税たるやあくまで納得して納付したきものだ。而も「税」には種類あり「税額」の算定は複雜である。故に納得して税金を納めるために一般商識を養へといひたい。讀めば役立つ、計表・圖表挿入の本書!備へて悔なし!!一家に一冊!!

目次摘録 — 會社の所得税—免税所得—所得と共の算出の仕方—信託財産—第一種所得税金の控除—個人の所得税—納税義務者—收益手續—會社の營業收益税—資本利子税—個人の營業收益税—會社の臨時利得税—個人の利得税—法人資本税—有價證券移轉税—相續税—印紙税—新選税法の說明等

好評 松岡元三郎著 決算書の見方作り方 四六判 價一・五〇 送六

好評 松岡元三郎著 實用中小商工簿記 四六判 價一・五〇 送八

實際税務は本書で解る!!
税の解說として最も信頼すべき一冊!主要税とその税務會計の實際と萬人必須の增徵・新税を極めて解り易く說いた點、類書の出でない!!新舊税法の比較對照完全!!

帝國計理士協會理事・計理士 松岡元三郎著

東京・神田・駿河臺 同文館 振替東京一三五番

女性ホルモン

國際標準品に全く一致せる結晶性卵胞ホルモン製劑

オバホルモン

オバホルモンは女性特有の機能を發現せしむるほか卵巢機能を活潑ならしめ、活力減衰せる諸臟器の機能を賦活し新陳代謝をたかめ、以て女性の健康を保護增進せしむ。又乳汁分泌不足の場合に用ひて分泌量を增加せしむ。

月經不順、月經過多、月經寡少、神經衰弱、憂鬱症、心悸亢進、頭痛、逆上、耳鳴、腰部・四肢冷感……

錠劑(百單位) 五錠 十錠 二十錠 五十錠 百錠
(五百單位) 五錠 十錠 二十錠 五十錠 百錠
粉末 (一瓦=千單位) 一〇瓦 二五瓦 一〇〇瓦 五〇〇瓦
注射液 百、五百、千、一万、五万單位

發賣元 株式會社 武田長兵衛商店 大阪市道修町
販賣代理店 株式會社 小西新兵衛商店 東京市本町
製造元 株式會社 帝國社臟器藥研究所 川崎市大宮町

武田發賣品

37—592(O)

清淨と美化に優秀な威力!

皮膚の深部まで淸掃する
洗顔用クリーム!

クラブクレンジングクリーム(洗顔用)

クラブクレンジング用クリームは、肌の淸掃、洗顔用として一番優秀なクリームです。
これを使ひますと肌の表面の脂や汚ればかりでなく皮膚の深部まで淸淨にします。又それのみならず榮養料の配合によつて淸淨にされた皮膚の氣孔を通して榮養が吸收され生地から美しい肌にする優秀な威力をもつてゐます。

肌の淸掃に
化粧落しに
マッサージに
お寢み前に
肌の保護に

クラブ
クレンジング用クリームの使ひ方
クラブクレンジング用クリームをお顔から衿へ指先で輕く一面にすり込み、暫くしてから軟いタオルかガーゼ、脱脂綿でよく拭くだけで肌の毛孔や氣孔につまつてゐる垢や脂がキレいにとれます。

六〇セン

品種別 白(大) 四、三…

タカヂアスターゼ 懸賞標語入選發表

本年二月、本紙上を以てタカヂアスターゼは、消化劑、消化酵素として世界的に眞に唯一無二のものであることを簡潔に表現する標語を御願ひ致しましたところ多數各位の御應募を頂き誠に光榮に存じました。
慎重審査の結果左記各位の標語が入選せられました。當選の榮冠をかち得られた方々に對し御祝を申上げると共に熱烈な御應募各位に衷心より厚く感謝の意を表します。

入選標語 (同點は抽籤によりました)

一等
該當者なし、本賞金壹百圓也三共商品券は等外佳作二十名様に對し、各金五圓也三共商品券を贈呈することに致しましたから御了承願ます。

二等 二名 賞金五拾圓也(三共商品券)
一、食後の一錠、保健の一歩タカヂアスターゼ　田中庄太郎殿
一、進まぬ食慾進める良藥タカヂアスターゼ　藤井啓次郎殿

三等 五名 賞金參拾圓也(三共商品券)
一、食後に忘るなタカヂアスターゼ　早戸竹治殿
一、進まぬ食慾進めるタカヂアスターゼ　小島高央殿
一、消化の世界語タカヂアスターゼ　近藤竹市殿
一、タカヂアスターゼに優る消化劑なし　田中マスエ殿
一、輝く健康消化から　田中茂登子殿

等外佳作 二十名 賞金五圓也(三共商品券)
一、消化に優る[illegible]なし　[illegible]谷[illegible]殿
一、名實共に世界一、消化劑タカヂアスターゼ　[illegible]松[illegible]殿
一、そつくり消化、すつかり榮養　[illegible]殿
一、消化促進、健康促進、タカヂアスターゼ　氏家[illegible]殿
一、食前にタカヂアスターゼ　[illegible]殿
一、保健は消化、無比の消化劑　丸田明彦殿
一、日本の三共、世界のタカヂアスターゼ　立松公平殿
一、世界に冠絶する強力消化劑タカヂアスターゼ　[illegible]原勘十郎殿
一、消化は活力、健康へ直通タカヂアスターゼ　大井清太郎殿
一、食慾增進、消化にタカヂアスターゼ　[illegible]田五郎殿
一、健康の秘訣は完全の消化より　[illegible]木榮天殿
一、胃腸病に頼あり、タカヂアスターゼに比なし　中村國[illegible]雄殿
一、世界の胃腸が認める偉力　田代克巳殿
一、消化不良と食慾不振にタカヂアスターゼ　服部仙吉殿
一、食後の一錠、健康の母　近藤俊治殿
一、一歩進んだ消化劑タカヂアスターゼ　菅原百合子殿
一、正しい消化、ハリキル五臓　田村耕殿
一、消化完全、胃腸健全　中野十志雄殿
一、消化一新、新しい健康　狩山[illegible]殿
一、絶對の消化劑、完璧の消化劑タカヂアスターゼ　西野良[illegible]殿

賞金(三共商品券)は書留小包便にて贈呈手配致しました。
昭和十二年五月廿日

三共 SANKYO
東京市日本橋區室町二丁目
三共株式會社

バガスのパルプ化と本島炭 洋々たる將來に對應の準備

一

燃料国策の遂行上石油と共に有望なるは石炭であり、さなきだに軍需工業を始め重工業及化学工業の殷賑並に海運界の盛況に伴ひ石炭の消費は益々増加する一方であるのに近く帝国燃料会社其他の手で石炭液化が本式に企業化する暁には我が経済ブロツクに於て多々益々之が増産を図らなければならずその前途は洵に洋々たるものがある。翻つて我が台湾の石炭界を見るに近年島内産業の好調殷賑、特に工業及鑛業の躍進に伴ひ石炭の消費は激増し之に連れて出炭高も増加し昭和十年百五十四万噸、十一年百六十二万七千噸に上り本年は少くも百七十万噸に達する形勢である。過去に於ける最多出炭高は昭和二年の百七十六万噸（鐡出は百八十五万噸による）で最少出炭高は昭和七年の百三十九万噸であつたが、本年の出炭高を百七十万噸とせば五年前に比し約四十万噸の増加であつて昭和二年の百七十六万噸に今一息といふところまで回復してゐる。

二

今試に島内の主なる石炭消費先を挙げてみると、製糖会社の製糖酒精工場及鉄道用合計十八万噸を筆頭に鉄道部の十三万噸之に亞ぎ專賣局三万噸、其他の官衙約一万噸、台湾興業の製紙及テツキス製造用三万噸、浅野セメント高雄工場約五万噸、台湾煉瓦三万噸、日本アルミ高雄工場二万五千噸（外に重油約六千噸）台湾電化約二万五千噸（コークスを含む）、台湾鑛業二千五百噸等でその多くは事業の擴張に連れ尚消費増加の趨勢にあり、若しそれ明春竣工する基隆の火力發電三万八千キロが動き出せば新に年約八万噸の石炭消費が起る見込であり炭業者としては愈しめそれらに對應し得る準備を必要とするのである。

三

右の外に本島炭界に革命的変化を招来するものにバガスパルプ事業の勃興がある。現在では台湾興業の羅東、二結両工場で年二万五千噸程度の製紙並にパルプを製造するに過ぎないが、木材パルプの不足と紙価暴貴の情勢よりすれば本島における製糖業の副産物たるバガスをパルプ化する事業が案外早く島内各地に起るであらうことが豫測され現に総督府当局にかてこれが企業化を奨励達成せん意向のやうである。本島に於けるバガスの年産量は約百五十万噸でその大部分が製糖燃料として焼却されてゐる。石炭とバガスの火力の比は二對一であり假に百五十万噸のバガスを全部パルプ化するとせば製糖工場ではその約半分に相当する約七十万噸の石炭を新に必要とするのみならず、右のバガスにより約三十万噸のパルプを製造する為めに製紙工場の燃料に約三十万噸の石炭を要し製糖工場用と合せて約百万噸の新需要が起るわけである。又之らの新事業の為めに原料、製品及燃料の輸送に鉄道、船舶は一層多忙となり之等の運行に要する燃料炭の需要も勘き入れなければならず即ちバガスパルプの為めに二重三重に石炭の消費は増加し来るべく又明年より大々的に製造を開始する無水酒精の為めにも石炭の消費は増加する可能性がある。

四

問題は斯くの如く將來飛躍的に寧ろ革命的に増大せんとする本島の石炭需要に對し本島の出炭のみを以てよく應じ得るや否やである由來本島の炭層は多く薄層であり採掘費に比較的多額を要しコストの高いのが缺点であり又台北州下の炭鑛中には採掘久しく既に老鑛に近いものも少くない。進んで新鑛を開掘すれば兎に角、現在稼業中の坑區のみでは將來の大需要に應ずることは容易でなく或はその補給を外国炭に仰がなければならぬといふ不安もないではない。然し乍らバガスパルプにしても無水酒精にしても一氣に巨額の生産を期することは不可能で、徐々に工場なり設備なりを増加し漸を追うて増産し得るものとせば炭業者としても之に應じて採炭設備を増大し尚且つ不足の場合は移輸出炭年約三、四十万噸を採算有利な島内消費に廻すことも一つの方法であるが、進んで有望な新鑛區を開發することも閑却出來ない。幸に新竹州下には竹東郡カラペイ鑛地や竹南郡南庄に良質の炭鑛があり埋藏量も相當頗る有望視せられ業界の注目を惹いてゐるが、之等は將來の需要に鑑み大資本の力により一時も早く開發されんことを希望し且つ期待すると共に將來の工業化と石炭消費の増大に對應して豫じめ輸送力の増加につき遺憾なき施設を必要とし特に當局の努力を期待しなければならぬ。

日、支共同調査の必要は毫もない
自ら正直に調査せよと 支那の提議を拒否

【東京二十八日發】汕頭事件に關しては目下わが方より厳重支那側に抗議を提出交渉中であるが同事件の共同調査問題については帝國政府は國家機關に對する侮蔑であり領事裁判權を侵害せる事件に共同調査の必要は毫もなく支那側が自ら正直に調査すれば圓滿に解決する事であるとの見地から之を拒否する方針である 從つて汕頭に急行した吉竹廣東副領事の目的は現地共同調査の為めではなく現地のわが當局者との間に善後措置に關し十分打合せを遂げる為めである

支那調査員急行

【廣東二十八日發同盟】汕頭事件に關し中村廣東總領事は二十七日午後四時より二時間半に亘つて兩廣外交特派員刁作謙氏と會見事件の末節に捉はれず迅速なる政治的解決を要求し兩者協議した結果調査の為めに日本側は吉竹廣東副領事を支那側は外交特派員公署秘書長梁士芬氏を汕頭に急行せしめた

支那は極て不誠意
回答は悉く不得要領

【南京二十八日發同盟】日高代理大使は二十八日午前外交部に王部長を訪問、汕頭事件の顛末を詳細に説明青山巡査には何等の手落ちなく非は悉く支那側にある旨を指摘し王部長の善處方を要望したこれに對し王部長は双方の報告が喰違つてゐるので眞相の判明を待ち考慮したいと回答不得要領のまま會見を終つた、諸般の情勢より見て同問題の解決までには相當の紆餘曲折は免れぬ模樣である

愈よ政、民連繫し 倒閣の氣勢を揚ぐ
兩黨の共同聲明を發し 五百餘名大懇親會

【東京二十八日發】林内閣の倒壊を目指す政、民兩黨大懇親會は二十八日午後二時より東京會館に開催、兩黨所属貴、衆兩院議員及び全国各地支部長五百名出席、君が代斉唱により開會、小泉民政、松野政友兩幹事長より兩黨連繫に至る迄の経過につき報告、次で町田民政黨總裁は満場拍手裡に登壇別項の如き演説を為し、次で鳩山政友代行委員起つて同じく倒閣運動について熱々の弁を揮ひ終つて兩黨共同の倒閣声明を發表、天皇陛下万歳を三唱して大會を終り、それより大懇親會に移つて永井、富田、山本（悌）、芳澤、川村の諸氏より激政熱援の演説あり、有志の熱弁に倒閣の意氣大いに揚がり同五時過ぎ散會した

兩黨の共同聲明

【東京二十八日發】二十八日の政民連繫倒閣懇親會における共同声明左の如し

声明

顧みて内外の情勢九て今日より急なるはなし、此の秋に際して大政翼理の任に當る者須らく時局を明確にし、上叡慮を體し奉り下民意を基礎として庶政を革新し時艱を克服し以て國運の進展に邁進すべきなり、吾等兩黨が第七十議會において虚心坦懐、小異を捨てて大同をとり、全力を以て朝野協同の実を挙げたる所以は一に國家本位の根本精神を發揮せるに外ならず、然るに林内閣は組閣の始めにおいては政黨を拒否し議會に処しては極力政黨の支援を求め會期尚さんとするに際して再び政黨に挑戦して非立憲の解散を決行す、而も公平なる国民の審判は挑戦的多数をもつて林内閣の不信任を表決するや忽ち辞を国家非常時の立憲政治に籍りて恣りに国民の総意を無視し、擅に自我獨尊の態度に執着して以て天下の大事を過まらんとす、総理の「国民の公正なる良心に訴へ是非を天下に問ふ」との声明は今何処にありや吾々国家百年の計をなすは今日にあり、須らく外には東亜安定の大計を確立し、内には国防を充実し産業を振興し国民生活を安定して民心の一新を計るべきなり、而してこれが為めには兩政の本義を顕明し国民の総意を基調とし真の挙国一致内閣の出現を必要とす、此の時に當つて林内閣は徒らに調査機關の設定に没頭して[illegible]、国務の渋滞を招來して人心の安定する所を知らず、而も自ら顧みず徒らに特別議會の召集を延引して政局を混濁せしめんとす、何ぞ重大時局の認識を缺くの甚だしきや、若し夫れ我が欽定憲法に自我主觀の解釈を濫りにし五十年の憲法政治を蹂躙せんとするに至つては其の罪斷じて赦すべからず、今や天下の輿論は定まり民心の向背は決す、大勢の赴く所火を睹るより明かなり、林内閣は速かに自覺して大政扶翼の道を正し直ちに闕下に伏して骸骨を乞ひ奉り以て罪を天下に謝して國政の進路を開くべきなり、敢て宣す

町田總裁演説

【東京二十八日發】二十八日の政民兩黨懇親會における町田民政黨總裁の演説要旨は左の如し

近年わが国が所謂非常時に入り内外の情勢極めて重大を加ふるやわれ等朝野共に相協力し時艱の克服に邁進し來つた事も實にこのわが国傳統の精神に基くに外ならざるのである、然るに林内閣は濫りに不法の解散を斷行し自らこの挙国一致を破り甚だしきは立憲政治の下に自然の發達を遂げ從來是認せられ來つた政黨を目して國體の精神に反するが如き言辞を弄し自我獨善の偏見を以て国民に臨まんとするが如きは洵に憲政の精神を解せず、時代に對する認識を誤るものであつて其の変質せる思想行動は眞の挙国一致を妨げ国民に向つて挑戦するものと見るの外はない、私共は眞に国民の総意を基調とした挙国一致の強力なる内閣の出現によりこの難局を打開するより他に途なしと信ずる、これが実現の為めには其の前提として自ら挙国一致を破り国民の信任を失ひたる林内閣の退却を必要とするのである、これを要するに今日われ等が茲に諸君と共に林内閣の辞職を要望するは実にこの国民の一致を妨ぐる者を排除し眞に立憲の大道により国民の総意を以て国難の打開に邁進せんとするの決意に出づるものである

鳩山委員演説

【東京二十八日發】鳩山政友會代行委員の為せる演説要旨は左の如し

現内閣は濫りに権力を用ひて朝野の協調を破り非立憲なる解散を斷行し而も国民の公正なる審判に當つて毫も反省するところなく徹底議會に臨まんとするが如き口吻を弄し居据りを策せんとするは民意を蹂躙する無責任の態度たると共に国民道徳上より見るも断じて許す能はざるところである、今や林内閣の打倒は吾人の連繫協力を以てさへすれば極めて簡単である、而も林内閣の打倒は要するに眞の挙国一致国防が非常時局突破の為めの全體主義政策確立実行の門出の狼火でなければならぬ、如何すれば国民の総力国家の全力を挙げ時艱を救うて国家の興隆を図り国民生活の安全を完うする事が出來るか、この問題こそ憲政の精神を發揮し其の効果を現はす為めの當面の急務である

英首相辭表を奉呈
大命は藏相に降下

【ロンドン二十八日發同盟】英国首相スタンレー・ボールドウイン氏は二十八日午前九時十二分ダウニングストリートの首相官邸を出でバツキンガム宮殿に伺候、ジョージ六世に辭表を奉呈後首相の後継としてチエンバーレン藏相を奏薦した、ジョージ六世はボールドウイン首相の奏薦に基づき直ちにチエムバーレン藏相を御召しになり藏相は午前九時五十分官邸を出でバツキンガム宮殿に伺候したが直ちに後継内閣組織の大命を拝受して茲に大英帝国首相の印綬を帯びるに至つた、因にチエムバーレン新首相は人も知る保守黨の大立物ジョゼフ・チエムバーレン氏の次男である

右翼諸團體 結成準備會
きのふ氣勢を揚ぐ

【東京二十八日發】新日本国民黨、生産黨、建国會、国粋大衆黨、純正維新共同青年隊、大日本青年黨など右翼諸團體は二十八日午後七時より赤坂三會堂に於て全日本維新陣營共同統戰黨結成同盟の結成準備會を開催時局懇談會の松本勇平氏を座長に推し参加各團體の有志交々演壇に起つて既成政黨撲滅、昭和維新斷行を叫び左の如き決議を満場一致決定し可及的速かなる時機に政黨結成の国民大會を開催する事に決定同十時過ぎ散會した

決議

一、反国體的既成政黨並に亡国的赤色無産黨（社會大衆黨、日本無産黨）の解消を期す

二、皇国政治道を歪曲する自由主義思想の撲滅を期す

三、西洋模倣の議會中心主義を排し天業翼賛の皇道議會の確立を期す

文教審議會 總會を開く

【東京二十八日發】文教審議會の第一回總會は六月二日午前十時より開會する事となつた、依つて二十九日幹部會を開いて諮問案を決定する

長官が市内御成箇所を下検分

森岡総務長官は二見警務局長、須田秘書官、加藤衛生課長、羽鳥理事官、三宅専属等を随へ廿八日午後二時より台北市内の御成箇所下検分を為した

漁船不法射撃の事件は重大化
監視船と指摘され 芝罘税關長は強辯

【天津二十八日發同盟】塘沽神公海における不法射撃事件に關し田中芝罘領事代理は二十七日芝罘税關長を訪問不法射撃事件の経緯を詳細説明して監視船は明かに芝罘税關監視船の船なる事を指摘したるに對し税關長は飽くまでも芝罘税關の船の行為に非らずと强弁し會見は物別れとなつたが右は事態を益々悪化し重大化せしめるものと見られる

物價對策 委員會 首相官邸で開催

【東京二十八日發】第二回臨時物價對策委員會は二十八日午後二時二十分首相官邸に開會、林首相、賀屋副會長結城、山崎、佐藤三相以下各委員、特別委員、臨時委員出席先づ村瀬商工次官より商工省で調査せる

一、卸賣物價及び小賣物價の騰貴狀況

一、世界各國と日本に於ける騰貴狀況の比較

一、運賃の騰貴狀況

等の資料につき詳細なる説明を為した後前回に引續き自由討議に入り各委員より意見の開陳あり佐藤商相より具體的政策の研究に入る為め小委員會を組織する事にしたいと發言した結果左の如き六小委員會を設置する事に決定午後五時十分散會した

第一小委員會 物價騰貴の原因を探求し其の一般的對策及び財政稅制に關する事項を調査する

第二小委員會 鐵其他の金屬及び石炭に關する事項を調査審議する

第三小委員會 生活必需品に關する事項

第四小委員會 動力運賃其他配給關係事項

第五小委員會 物價騰貴の結果少額所得者（勞働者、農民下級俸給生活者）の生活に及ぼす影響に關する事項

第六小委員會 貿易關税爲替に關する事項

特別議會の召集 幾分早めるか
國務澁滯だとの非難で

【東京二十八日發】政府は特別議會に提出する決意の下に各々準備を急ぎ最近政策の審議に着手することとなり林首相は二十八日の閣議で正式に各閣僚に特別議會の召集期日及びその會期は來る六月十日頃に決定することとしたい、就ては先づ特別議會に提出する議案の見當を附ける必要があるので七十議會で審議未了となつたもの及び現内閣獨自の新政策を含めて來週中に一應自分の所に提示して貰ひたい、來月上旬の閣議においてその取捨選擇を決定することとしたいと要求した、而して林首相としては從來特別議會の召集は大體八月下旬の意向を有してゐたが政府が餘りに特別議會を遷延することに對しては国務澁滯の見地から相當非難があるので政府が斯く召集期日の決定を急ぐことになつたのも或は特別議會の召集を幾分早める意図があるのではないかと見られてゐる

電力國家管理案は特別議會に不提出
遞信省で攻究の結果

（東京二十八日發）遞信省では過般來愼重攻究した結果問題の電力國家管理案は特別議會に提出せざる事に決定した

帝國製糖定時總會

【東京二十八日發】帝國製糖では二十八日午前十時より丸の内本社鐵道協會において定時總會を開催當期利益金處分案（配當年一割据置）を原案可決した

田端殖産局長 中南部を視察

田端殖産局長は蔗業並に業務視察の為二十九日夜行で中南部に出發、嘉義、屏東、高雄、台南、阿里山、日月潭、新竹を視察の上三日午後六時着列車で帰北する

鹽水港製糖總會

【東京二十八日發】鹽水港製糖では二十八日午前十時より丸の内日本工業クラブに於いて定時總會を開き當期利益處分案（配當年六分据置）並に社債一千万円發行の件を満場可決した

人事

▲大日方金太郎氏（明治製糖取締役）二十八日來北（吾妻）

▲桑木浩氏（日糖支社工務課長）二十八日來北（吾妻）

世界經濟は何處へ（下）
ゼネバにて ジヨンソン特派員

工業生産の統計と關聯して、興味のあるのは金の價値の變動である工業が兎も角目覺ましい勢で立直りつつあるのに金の價値は依然一九二九年に比較して僅か三七・七パーセントといふ低落に留まつてゐる。つまり増産をしても、それに相應する丈けの收益が事実上得られないといふ状態なのだ

建築の動向

建築景況は世界的にいつて、幾らか立直れてゐる。英國、ドイツ、チエツコスロヴアキア、[illegible]等では建築業は昨年著しく[illegible]

一九三五年に比し、米國の住宅建築は六〇パーセント、商工業建築は七〇パーセントの増大、ドイツ五〇パーセント、チエツコスロヴアキアは正に百パーセントの増大を示した。併しこれらの諸國とも一九二九年の水準には遠く及ばなかつた。これに反しスエーデンは一九二九年に比し既に四〇パーセント増大してゐる。フランス、ベルギー、オランダ、スイス、ハンガリー、アルゼンチン、カナダ、パレスチナ[illegible]

生活費

生活費は多くの国で高まりつつある。フランス、チリー、ルーマニア、バルチツク諸國、中欧諸國など特に著しい例で、ポーランド、日本、支那、ペルー、ハンガリー、ギリシヤ、イタリー、ニユージーランド及びスイスでは在料品の全生活費の指數は五乃至一〇パーセント上つてゐる。その他の國でも高まる傾向が見られる。例へばドイツ、オランダ、デンマーク、ブルガリア、ラトヴイア、エストニア、[illegible]、アルゼンチン、[illegible]ア等では物價に變動なく、生活費の下つてゐる国としてはトルコとユーゴスラヴイア（トルコは三パーセント、ユーゴースラヴイアは四パーセント低落）の兩國がある

軍備擴充の影響

「軍備擴充」が世界經濟に及ぼしてゐる影響は經濟統計中に明らかに看取出來る。戰爭の為に必要な原料品——鉄、鋼鐵、亞鉛、石炭、石油——はすべて昨年中に増大したその生産高に顕著な増大を示した鐵、鋼鐵の増産一五パーセント、亞鉛一一パーセント、石炭八パーセントといつた具合である。[illegible]一九二九年に比較して[illegible]でも二倍、石油では二〇パーセント増大した。スエーデンの鐵工業には三年掛つても應じ切れない程な大量注文が殺到した

ストツクも減少

最後にストツクはどうかといへば、これも亦非常な勢で減少してゐる。恐慌の最初の数年間に蓄積されたストツクは一九三三年から一九三四年の期間に漸次減少し始め、三六年に入るやどんどん消化されて現在では一九二九年に比べて僅か五パーセント多いに過ぎない。三五年に比べて三六年のストツク石炭三二パーセント、銅四一パーセント、鉛四一パーセント、鉛二一パーセント、亞鉛二一パーセント、砂糖一五パーセント、小麦三二パーセント、ゴム二六パーセント、絹二八パーセント、茶[illegible]減となつてゐる。ストツクの増大してゐるのは錫と鋼のみである

シナチク

▲松岡東港郡守 出北中のところ二十八日夜行にて台北發歸任

▲小澤喜一郎氏（大阪燐油商）二十七日南部より來北、二十八日内地へ

▲両度久一氏（電氣化學工業直江津工場長） 台灣電化取締役に内定、二十七日着任

來月の三十日までに豫算を固めて財務局へ提出させねばならぬので、目下十三年度にやるべき新事業その他につき、各部局とも一生懸命である。既ち内部的にはブレーントラストの知識を絞つて永久の生命をもつ新事業を自分の手で台灣に残さんことを寛ひ、外部的には、自分等の計畫してゐる事業豫算が財務局の第一關門を首尾よく通らんことに今から諸種の工作を講じつつあるといふ次第▲そこで新規事業だが、金が無いから出來ぬといふ決り文句は、もう今日の時代では聊か古くなつたやうだ、金があるのでやる事業なら誰にだつてやれるのだ、敢て高位高級の大人を煩はす必要はないだらう、どうしてもコレだけはやらねばならぬといふ判斷がついたなら、金が無くとも、又財務局が首を容易に縱に振らなくとも断じてやるといふ氣概を持たねば駄目である、無い金を敢て作つて仕事をやる、そこに始めて其の人の手腕や力量が顯現するのである▲茲に一々やるべき仕事の種類を挙げて論評も加へたいのだが、却つて其のために豫算を取る上に支障等が出てもよくないので今は控へるが、兎に角、一方では企畫廳の調査官になつた位の明智を以て、又他方では各省大臣である位の見識でガッチリやつて貰ひたいものだ。

商業登記公告

●臺灣希硝工業株式會社（移轉）昭和拾貳年五月貳拾五日本店ヲ臺北市樺山町六拾八番地ニ移轉ス 右昭和拾貳年五月貳拾八日登記 臺北地方法院

産業組合登記公告

●保證責任臺北建築信用購買利用組合（變更）理事士居理喜治ハ昭和拾貳年五月九日死亡ス 右昭和拾貳年五月貳拾八日登記 臺北地方法院

●桃園軌道株式會社（變更）監査役江健臣ハ昭和拾貳年五月參日死亡ス 右昭和拾貳年五月貳拾七日登記 臺北地方法院桃園出張所

●合資會社廣生商行（變更）昭和拾貳年五月拾八日本店所在地ヲ苗栗郡苗栗街[illegible]貳六番地ニ移轉ス 右昭和拾貳年五月貳拾七日登記 臺北地方法院苗栗出張所

●嘉義農產株式會社（變更）昭和拾貳年五月貳拾壹日商號ヲ嘉義農產工業株式會社ト變更ス 右昭和拾貳年五月貳拾六日登記 臺北地方法院花蓮港支部

●保證責任淡江信用販賣購買利用組合（變更）理事監事各壹名缺員中ノ處昭和拾貳年五月貳拾壹日臺北州淡水郡淡水街水碓子八參番地林談成ハ理事ニ、同街淡水字東興四參番地李永和ハ監事ニ各就任 右昭和拾貳年五月貳拾五日登記

●保證責任小基隆信用販賣購買利用組合（變更）理事監事全員任期滿了ノ處昭和拾貳年五月貳拾四日盧根德、曾慶餘、張九連、江阿逢、謝有田ハ理事ニ、李金龍、曾文章、林木火ハ監事ニ各重任シ新ニ臺北州淡水郡三芝庄後厝字大片頭四貳番地楊根旺ハ理事ニ、同庄新小基隆字埔頭四七四番地蘇丁波、同所四貳番地楊錦春ハ監事ニ各就任ス 右昭和拾貳年五月貳拾六日登記

●保證責任八里信用販賣購買利用組合（變更）昭和九年六月六日存立ノ時期ヲ無期限ト變更ス 右昭和拾貳年五月貳拾七日登記 臺北地方法院淡水出張所

●保證責任平鎭信用購買販賣利用組合（變更）昭和拾貳年四月貳拾參日事務所ヲ中壢郡平鎭庄北勢四番地ニ移轉ス 右昭和拾貳年五月貳拾六日登記 臺北地方法院中壢出張所

●保證責任大溪信用購買販賣利用組合（變更）理事[illegible]缺員中ノ處[illegible]新竹州大溪郡大溪街[illegible]就任ス 右昭和拾貳年五月貳拾七日登記 臺北地方法院[illegible]出張所

大阪商船 ◎基隆出帆 [illegible]

近海郵船 基隆出帆
門司神戸行 朝日丸 六月一日前十時發
大和丸 六月五日前十時發
富士丸 六月九日正午發
上海行 香取丸 六月廿一日前九時發
香港歐洲行 宮崎丸 六月二日後六時發

辰馬汽船出帆 宮殿丸 六月上旬 基隆發

大連汽船 大連直行
山西丸 五月三十日午前十時
河南丸 六月五日午前十時
丸一組 高雄 基隆 臺北

歯痛、頭痛はガオガンに限る

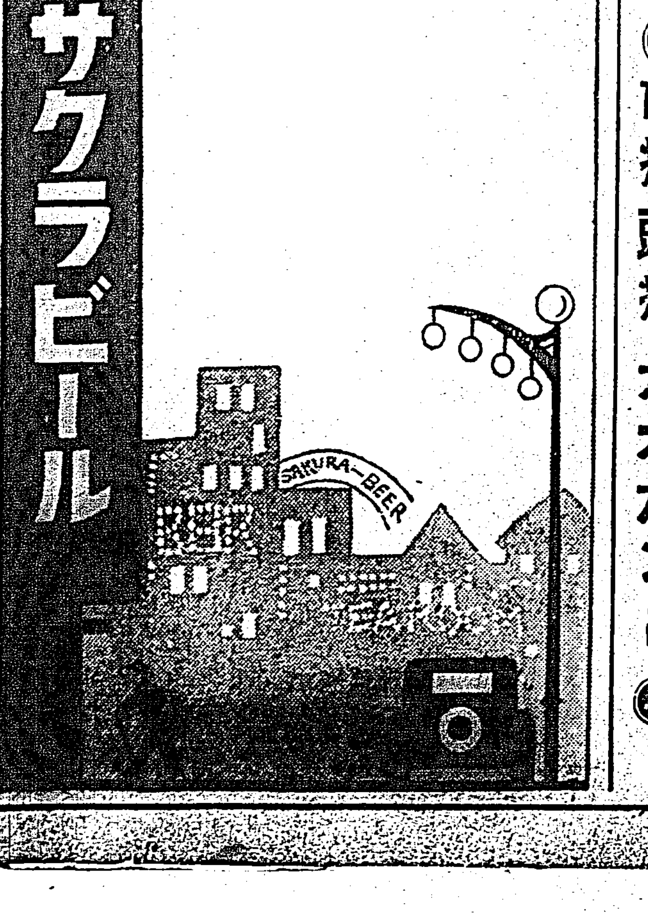

船運賃値上げ 實施は更に遲れん

當局が審査に愼重を期し 會社側は焦慮

內台航路運賃引上問題は船會社より遞信部に出願中であるが、遞信部が必要とする參考資料がまだ提出されて居らぬので手續き進捗せず米及一般雜貨運賃引上の實施期六月一日には二日を餘すのみにてそれまでに認可は到底出來ず、問題が重大であるだけに遞信、殖產財務等關係局にてあらゆる角度より愼重審議をなした上合法的な許可をなす必要があるので六月十五日實施も疑問視され結局七月一日より實施となるのではないかと觀測される、一方船會社としては傭船料は暴騰の一途を辿つて居り、各荷主側には六月一日實施を通告してあるので米商及び一般商人は既に引上率を織込んで商內をして居る狀態であり、且つ實施期の遲延することは結局配船の不円滑を來しはせぬかと焦慮當局の審議促進を希望してゐる

鹽糖總會

配當年六分 勝又氏重任

【東京二十八日發本社支局特電】鹽水港製糖では二十八日午前十時丸の內工業クラブに總會を開き槇社長先づ營業報告を試み台灣糖業界は平面的には既に行き詰りをり今後は立體的に發展すべきで花蓮港その他に製糖工場新設の必要がある無水アルコール製造は鹽水港の負擔分は約十四、五万石で、之がためには砂糖五、六十万担をつぶすことになる、故に之を國際糖より製出せんとする計畫ありと述べ宮川氏の質問に對しバガスを紙又は人絹パルプ原料たらしむる件に就ては既に研究濟である、唯製糖燃料としては石炭は運輸機關不充分なる爲め之を電力化することも考へられる、而してパルプ製造會社は本會社の姉妹會社として設立するがよいと思ふと答へ議事に入り年六分配當案、深州工場を擔保とする社債一千万円發行の件、時事新報社解散の結果廣告新聞社變更の件を附議異議なく承認、取締役勝又榮氏任期滿了改選の件は重任と決定した

南邦建築組合

役員の顏觸決定

台北市東門町方面の住宅建築を目的として兼て坂東碩道氏を組合長として出願中であつた保證責任南邦建築信用購買販賣利用組合は去る六日附を以て台北州知事より許可され、二十四日を以て出資第一回拂込（總口數三百三十口、拂込金三千三百円）を完了したので來る三十一日午前十時鐵道ホテルに於て創立總會を開催することになつた、尚ほ事務所は當分台北市元園町二四五番地の今道氏方に置くことになつてゐるが理事、監事は左の通り

▲理事 坂東碩道、石原玉意、越智寅一、川端昇太郎、猪狩利夫、安田治太郎、岡部敬、西村武士郎 ▲監事 花新毅芳徳、今道寅治

春茶の製造終る

茶價は依然高し

台北、新竹兩州下の春茶の製造は大體一段落を告げ早くも最近春茶と夏茶の所謂『合芽』の摘採製造に從事中である、これがため大稻埕市場に對する茶の出廻りは稍々減少の狀態である、一方茶況は印度、錫蘭、爪哇の紅茶生產制限五分緩和の影響を受けて輸出洋館では買進への態度を持してゐるため茲四五月來商況は全く停頓の形である限合の商況を呈し夏茶優良茶の出廻りまでは捗々しき商品の展開は至難ではあるまいかとみられてゐる、商台灣茶共同販賣所に到着した去る二十五日までの春茶を前年と比較して見ると

	本年	前年
到着高	一、[illegible]斤	八七〇、三一三斤
販賣高	一、二一〇、[illegible]斤	[illegible]
價格	[illegible]円	[illegible]円
在庫茶	[illegible]斤	[illegible]斤

即ち春茶の數量は前年に比し四十七万斤からの增加に當り販賣高も增加してゐるが百斤當りの價格は三十九円二十六錢で前年に比し七、八円方の高値に當つてゐる、この調子で行けば夏茶秋茶を綜平均して四十二、三円に達するにはあらざるやとみられてゐる、昨年の綜平均百斤當りの茶價は四十円三十七錢であつたから前年より遙かに二、三円方の高値を實現せんとする形勢である

南部蓬萊は愈々出盛り

貨車拂底で早くも産地に山を築く

【高雄電話】南部產一期蓬萊米は愈々出盛期に入つたが貨車拂底の為め円滑に搬出し得ない所から早くも滯貨を示してゐる、二十八日朝高雄在庫は三万七百六十七袋に上りやうやくにして三万袋を突破したが、搬出不能で檢查したまゝ產地にある分は潮洲線だけで五万袋に達し、業者は以外の車輛に狼狽し、鐵道部に對し專用列車の配給を申請したが、交涉尚ほまとまらず成行を憂慮されてゐる、來月になれば船腹不足の声も出るものと思はれ業者は頗に緊張するに至つた、內地入荷は阪神一巡し京濱は直接は多少買氣あるも、期米並值をながめ高値は買ひかへられ產地も形勢を觀望してゐる為、商內頗る薄く相場は南部蓬萊米內地沖十二円十五錢—二十錢高雄倉庫の十一円五十五錢を唱へ変らぬ所である

夥しい日本向屑鐵

十五萬噸に上る

【ニューヨーク二十七日發本社特電】米國より日本向け屑鐵輸出は頗る巨額に達してゐるが、日本向積出しの為めメキシコ灣岸諸港に殘存してゐる屑鐵の數量は約十五万噸の多きに上つてゐると

茶商公會の役員指名

州當局より發表せん

台北茶商公會では二十五日同組合事務所にて代議員會を開催、定員四十名中二十六名出席、投票により組合長一、副組合長二、評議員十四名の銓衡をなしたが王添灯氏一派の策動により揉めた後投票により左の如く銓衡した、陳組合長は廿七日午後台北州知事宛推薦書を提出したが知事に指名決定權があり今回の銓衡には不純な策動があつたので州としては獨自の立場で詮衡の上來月の同組合總會の席上臨席官より指名される筈で組合の推薦とは異なつた顏觸れが指名されるものと見られてゐる

組合長陳天來、副組合長郭廷三、王添灯、評議員陳瑞甲、張西河、倪古祥、林孝美、王錦東、陳清波、中村勝次郎、陳長庚、增田虎藏、陳鴻生、陳清輝、高南水、劉宗妙、陳榮森

內地金融界の基調には變化なし

公債の大衆化は國民の關心を引くため 特別議會には臺銀關係案が出る筈

和田臺銀副頭取縱横談

二十七日着任した台灣銀行副頭取和田正彥氏は二十八日も外部からの來訪者と應接した上引續き市內關係方面へ挨拶廻りをなしたが、記者團との會見に於て「僕は問はれた事にはザツクバランに話すつもりだが、諸君御承知の通り今度はまあ入臺の挨拶であり、未だ家具もよく纏らぬ時であるから、官數く願むよ」……と前置きして次の如き問答をした

「暫く滯在されるか」

「就任挨拶のため來台したもので由南部へも行きたいと思ふが宮殿下御成の時節でもあり、どうなるか、兎に角來る特別議會には例の發行制度に關する法律案が出ると思ふからその折衝に早く歸らねばならぬので、保田頭取と入替り（十六日頃）宮様を奉送の上上京のこととなるかと思ふ」

「內地の最近金融情勢に不調を見せてゐるやうだが如何、公債の値下りと政府の公債消化策兩面の事情は」

「僕は別に政府側を代弁する訳ではないが、政府の見る如くそれは一時的現象で、金融の基調に變化は來してゐないと思ふ、それから懸念される小券や、割增金附貯蓄債券の計畫等を目して、公債消化行詰りの足掻きの如く見る人があるが之は必ずしも赤字公債を大衆層に強ふ、公債の大衆化を計る意味を目指して貰ふといふ期待ではなく、まあ公債に對し國民大衆の關心を向けさせ、之に協力さすといふ程度の意味合だと思ふ」

「特別議會に台銀發行券制度改正に關する法律案が出るか」

「御承知のやうに本行の發行高に台灣の產業經濟膨脹と共に著しく增大し現在二千数百万円の限外發行を續けこの調子では年末一億円の發行高を具現しようといふ情勢にあるから、どうしても改正せねばならぬ、政府としてもこの点十分諒解して居り、この議會に法律改正案として出る筈だ、又台銀保有の準備金地金を日銀に引渡さしめその代り台銀券の如く日銀券を以て準備に充てしむといふ案も決作として出るかも知れぬ、此際地金を豫下動台帳もる何とかふ問題があるが、之は外國にも例があるやうに後日法律を作つて解決さるべき問題であらうと思はれる、次にこのやうな傾向を政府の所割一元主義、統制経濟發行への一歩と見るは當つてゐるかも知れぬ、併し發行統制一論の如き理論上好んで說かれる處なるも、急がねばならぬ理由は薄弱だ、現に現實に即した時期尚早論が生れる訳だ、この点僕は台銀側へ入つたから言ふわけでなく反對は反對として主張せねばならぬと思ふ、要するに特別議會には日銀券を準備に發行しするといふ保項と從來の保證準備限度の擴張案が、双方共上程されることを期待してゐるもので ある」

北滿地方の特產出荷

本年は五十萬噸か

【京城廿八日發】大豆、豆粕其他北滿特產の北鮮三港出荷は昨年十月より本年三月末迄に卅八万五千噸の出荷となり前年同期間實績卅六万噸を低に突破してゐるが四月五月の出荷を見越すと本年度は優に五十万噸を突破するものと見られてゐる

高雄州一期

標準米決定

高雄州產一期蓬萊玄米の檢查標準米查定會は二十五日高雄米穀檢查所に於て開かれたが標準米は左の通り決定した

高雄蓬萊玄米

等級	品種名	產地
一等	高雄十號	鳳山郡小港庄
二等	高雄十號	同
三等	高雄十號	同

帽子の國營檢查

府と州との打合

實施は九月頃から

帽子の國營檢查は既報の如く本年度から實施（初年度豫算約八万五千円）される筈であり、その實施期は九月頃となる豫定であるので殖產局では之に關する準備のため三十一日午前九時から新公園內協和會館に於て各州產業主事を招致し各般の打合を行ふこととなつた打合事項は

一、檢查の方法に關する改善事項
一、州營から國營に移管するに就いての職員及び物件の引繼に關する事項

などであり、各州からの出席者は酒井（台北）下茂（新竹）森（台中）森安（台南）宮本（高雄）の諸氏である

四等 台中六十五號 鳳山郡鳥松庄
五等 台中六十五號 岡山郡左營庄
等外 高雄十號 台中六十五號混合 鳳山郡小港庄

大株增配

一割配當內定

【大阪二十八日發】大株では今期四分增配一割配當に內定し期末は三十一日前場寄付から配當落ちとなる

臺灣電化の取締役增員

衛藤久一氏が臺灣詰となる

台灣電化會社は既報の如く石灰窒素及びカーバイトの製造開始に引續き台北の羅東工場を買收し之を改造して商標製造に進出することになつたので新に取締役二名を增員することになり紀會社は[illegible]

古米鑑別（下）

百年前の米と新米との比較

古米は搗耗と釜殖が大 大原農研で實證

次に古米の發芽力に就いてみると、五試料とも皆無で、一般に依ると米では一年餘りで發芽力を失ふから、發芽力の無い米は古米か或は變質米の特性と見て差支へ無い、併し大原農業研究所で研究した結果に依ると、米の水分含有量一二％迄に乾燥して密封貯藏を行ふと

◇…永年 の間完全に發芽力を保持せしめる事が出來るから將來密封貯藏法が盛んに行はれれば發芽力の有無で新古米の鑑別は出來ない、成分に就いてみると次の如くである

	灰分	粗纖維	含水炭素	粗蛋白	粗脂肪
百年前	一・四％	一・五％	八二・三％	八・四％	二・四％
八四年	一・五	一・六	八六・九	一〇・三	〇・四
六二年	一・五	一・二	八五・〇	九・一	二・〇
四九年	一・五	一・三	八五・八	八・五	二・一
四六年	一・五	一・二	八四・三	八・五	二・三
二八年	一・五	一・〇	八七・四	九・一	二・五
二六年	一・五	一・一	八八・九	八・九	二・五

斯樣に古米は灰分と粗纖維の組成割合が增加し、粗脂肪と含水炭素の割合が減少する

◇…併し 八十年百年經つても差程變化はない、酵素は米が古くなると段々力が弱くなるのが本當であるのに、實際の場合は必ずしもさうでなく、微生物の酵素の為に相當强力を示す事がある。ヴイタミンBの含有量は年次と共に次第に減少し、五〇年目には殆ど無くなつて了ふ、即ち新米のヴイタミンBの含有量を一〇〇とした場合百年前の古米は八・二％八四年前は六・六％、四六年前一四・八％、四年前二一・四％、一二年前七七・八％となつてゐる。

◇…食味 はボロ〳〵で粘と粘と引附かず、箸で食する事が出來ない。又惡臭を發し粘り氣が無いから常食に適さず、醬油、味噌、澱粉の原料にするか、家畜の飼料とする方が得策である。

以上の諸變化を大別すると一、膠質性の變化 二、發芽力の變化 三、ヴイタミン量の變化 四、酵素の變化となり、これに最も大なる影響を及ぼす原因は、一、酸化作用 二、微生物の作用 三、米の水分 四、溫度であるから、斯樣な結果から見て四大變化を防止するには米の水分含量を少くし

◇…外氣 を遮斷し、出來得れば低溫に貯藏する事、卽ち乾燥良好にして密封貯藏をすれば酸化作用は防止され、水分少く又低溫な為酵素の活動は止み微生物の繁殖は防止されるから、永年の間極めて安全に米の品質を保存する事が出來るわけである。

米糖好況で島內雜穀減產

一部は輸入品で補ふ

近來米糖の好況につれ豆類、胡麻等の耕地から甘蔗に轉作するもの多く從て台灣の雜穀は落花生、甘藷以外は逐年不振で本島全體の傾向がある、則下大稻埕の藥袋と台北の市況は左記の通りである

△落花生 花蓮港澎湖二林沙山北港等口各地に多く産し台灣で製油用の外は內地へ移出してゐる數年前迄は百斤八九円であつたが近來低落で目下十五円以上を唱へてゐる月下旬は品揃れの為上海物で補給し百斤十六七円である

△胡麻 素地は台中台南二州で昨年七八月の出盛る時は百斤三四円で七八年前の倍額となつてゐる、月下旬品揃れの為上海物で補給し百斤十六七円である

△綠豆 本島人の食用菓子製造用油は百斤四十六七円に依し百斤十円と昨年に較べて二、三割方の上騰である

△扁豆 二十年前迄は屛東宜蘭花蓮港から多く出たが今は殆どなく其の他の地方に多少あるが本島人の醬油釀物用として多く使つてゐるので大連から輸入してゐる百斤八円三十錢と昨年より一円高である

△甘藷粉 南部は澎化、中部は員林に多く產し昨年の三四月出盛る當時は百斤七円餘りで夏季に十円位上り八九月頃の內地物の出廻る時は夫に壓迫されてきた八円餘り迄下向いた先月は七円五十錢であつたが昨今八円二十錢の山へである此の品の出廻期は台灣は春、內地は秋で台灣の端境期に往々內地物に壓迫され商況の取引は最も困難である

△白大豆 醬油豆腐等に多く消費し從來は台灣產の白豆を使つてゐたが近年生產減に依り滿洲白大豆を使つてゐる四月中に一等品十円迄あつたが今は九円三十錢と稍落した、素地安につれ昨年の安いときに七円六十錢

內外商況欄（廿八日着電）

株式

軟派手詰に鐘紡始め强調

兜町前場況

【東京二十八日發】長期、當限納會關係から軟派の手詰り的多く大體强調で鐘紡株では拂込徵收問題で三円六十錢高日立も鐵新も一円方引締つた人絹株も軟派の利喰で帝人二円七十錢高以下値ね一円內外高砂糖株も三、五十錢高小締り軍需株も池貝一円六十錢高始め石川島石川島播磨小倉新潟古河一円內外高電工一円方引締り他も區々反りラサ工、曹達、合同油、洋モス二円餘り反撥したのが注目され日蘭日產小堅く東株旧八十錢安新四十錢安と氣重かつた、短期新鐘の拂込問題で寄值賣りだつたが後半電工安からまた軟化氣迷ひ運賃であつた、新東寄[illegible]百五十三円八十錢まであり後二円据み小反落三円と引け鐘紡は二百九十四円據み新鐘二百七十四円台に上放れ後軍く電工は八十五円台に崩れた

兜町後場況

【東京二十八日發】長期閑散、受渡し準備のため後場は長期休會の開立會ひであるが前場に手詰め急ぎから氣配はよく鐘紡が新舊とも頗る高値を好はせる半面でも內閣の政局の不安定や北支那問題で一般に強い気配が存在してゐるため新規の商內は極めて薄かつた

短期 新東は百五十三円四十錢と小緊く寄付アト新鐘の七十四円台に反撥で他の諸株の硬化とともに新東も四円二、三十錢と引締め三円七十錢と強硬に大引、東電も買募はれて六十一円台に上伸した

兜町展望

【東京二十八日發本社特電】强弱材料の輻湊から市場人氣は依然として氣迷ひを脫し切れぬ振合あるが、何分にもよく賣込んでゐる關係と、二十七日の重役會で鐘紡が愈々新鐘の最終拂込を徵收することに決定したと傳へた爲め、鐘紡新旧に狼狽せる賣方の踏物現はれて短期鐘紡は一氣に二百八十九円台に漲ね上げ七、八円方奔騰し、新鐘亦二百七十四円六十錢と三円餘方昂騰したので一般の人氣を著しく良化せしめ新東をはじめ孰れも好調子を見せたが併し尙支那問題その他の難材料が橫たはつてゐる關係から一氣の立直り困難とされ、電工の如き從來賣屋視されてるものを狙つて地場軟派が踏りを循環的に買り叩いて來た為め、アト鐘紡は寄を高値に殘して八十四円台に急反落商情となり連れて新鐘も二百七十円台を割つて波瀾を演じた、之が為め市場の空氣は再び昏迷化し新東以下大株小緩み模様となつた、長期は流石に當限を落して後場休會となる關係から買方の荷が輕くなつたのと頃日來よく賣込んでゐるので一般に小反撥步調を見せ殊に新鐘人絹株の一角が鐘紡新旧の二三円方昂騰を筆頭に軒並一、二円方買進められて目立つた、その他船株、軍需株、炭礦株、モス株、ラサ工、曹達等一円內外から二円餘方反撥した、砂糖株に鹽水が甜製紙用パルプの製造を行ふことに內定したと傳へたが之には未だ期待を掛ける程の發展性があるや否や疑問とされて一般の買氣を刺戟するに至らず同株をはじめ何れも小騰に止まつた、（兩方株は依然として[illegible]）[illegible]

米期

肩替り工作に當限り四圓臺へ

【大阪二十八日發】納會を目睫に控へ買方の受米工作熾烈も先限には今一つ反撥薄く更に肩替りを試み強化に力めたので明日の納會を動機に空資進中の買退きとなり期近の卅四円台突破に引摺られ焦付相場も引出上向きしも尙保合相場を得ぬだらうと見られてゐる正米を手放したくない肚がある が買方の足許を見られてゐる、納會如何なる波瀾をやるや豫斷を許さぬ

堂島米況前場

【大阪二十八日發】今朝は依然當限戰の模樣を眺めに氣乘薄ながら先限は東京筋地場強氣筋買に三十四円四十錢と一丁高に寄付きアト八節まで殆んど焦付きしが當限の再肩替り說に引締め結局引値に四十五錢と高値に終つた

堂島米況後場

【大阪二十八日發】前場小戻りの後を受けて後場は朝鮮筋の掛引買に地場の賣を消化し當中區々先は三十四円四十七錢と二丁上放れて寄付、アト四節まで焦付きしも止前下向き結局四十四錢と綫で大引

堂島前場先限主なる手筋

賣方 正米筋乘替、地場軟派
買方 東京筋米穀筋地場强氣

堂島前場先限主なる手振

賣方 潮先一、六〇〇 稲田六〇〇
買方 廣瀨一、〇〇〇 今村八〇〇
水械、岡米、楠匠三〇〇

堂島餘聞

【大阪廿八日發本社特電】當限人為策に補進先限は布帰で四円五十錢所買物轉買方は當限落ければ天候順調植付樂觀人氣調歌に一杯賣らること明かなりと沙政當限崩れの氣先を買出し田中貞乘替へ買り還はし伸び悩む▲依括り一派は案外強硬なこと判明し阪神買方陣容足並揃はず工藤の買拔け沙政の渡米存外少く不足榮落と武村の指値買に當限獨步高、正米筋消極に新規祭き渡なく强調持續受渡は稍々二万石以內、當月の波瀾を避する模様▲九州筋へに馬關の當限氣重く九千石見當受渡ある模様、受方馬越の六千石筆頭

堂島雜觀

【大阪二十八日發本社特電】田中貞と田中金と守見極め買玉一万石に當地當限受米保件附で肩を替つた模様値段三十三円四十五錢であつた由、武村明來當限戰を中止してゐたが四節四円指値で大屆買玉を出し値を走らせ止めも十五錢まで一万石買を出したが無暗に値を煽るは不得策と言はれ止めたが三千石だけ出してゐた、渡米不明なるも二万石以內の說あり、昨年六月から正米の買出と天候中に共濟の折衝送期[illegible]

北濱雜觀

【大阪二十八日發】昨後場引後新鐘の拂込み徵收決定に鐘紡新旧を中心に高氣配となり更に今朝のニューヨーク株式市場の小反撥に概ね手堅く寄付き鐘紡新旧は增資接近見越に頓に買氣を高めて何れも四五円方躍進東洋紡も遲れて二円餘高く船舶株も海運自治統制模様を好感し郵船手堅く商船は二分增配說もあつて一円餘引締め人絹株も二品市場の反撥が調に一円內外戾し其他の雜株も買人氣を緩和して一円內外反撥となり取引所株も底堅き所を見せた

大阪短期取組（二十八日特電）

銘柄	賣方	買方
[illegible]	三三店	七六店
鐘新	四三店	四二店
大新	二三店	六六店
東新	四一店	四四店
帝人	三八店	四六店
日產	二一店	六四店
商船	二三店	五八店

東京短期日步

東新 三十六錢
日產 十八錢

東京長期總取組（二十七日）

當限	一、六一二、六六〇株	
中限	一、六九二、二〇〇株	
先限	一、八四〇、五五〇株	
合計	二、六二二、四〇〇株	

取組喰合（二十七日）
新東 三二九、五〇〇株
日產 七八、八九〇株　買方 六五店

砂糖

環境良好 精糖暴騰

【清算】【大阪二十八日發本社特電】海外安ながら國內人氣良好現物砂糖高に人氣頗堅くマバラの押目買に材料安に逆行高砂糖保合

【現物】【大阪二十八日發本社特電】精糖に底埋めと實需買殺到に暴騰、分蜜は現物薄に底堅く落着く

大阪砂糖現物（二十八日特電）

△分蜜TAB 一九・八〇 TEA 一九・八〇 D ［illegible］
△精糖ST 三二・五〇 三〇・八〇 MS ［illegible］
△耕地白糖A 双三・五〇
△再製三溫 OBB 二・八〇
△黑糖球琛 ［illegible］

大連特產前場況

【大連二十八日發】昨日は引續き華南商況に飛されて各限とも買進みの特產市場は海外、內地とも保合ながら本日台中州豐合の豆粕入札で各品强調に寄付いたがアト實需筋の賣物に人氣稍び衰へ引値は何れも急落した、大豆現物は華商需給出筋の賣物に安く定期は華商買筋の投物に買進みがあつたが地場の買氣振はず各限とも昨日に比し六、八錢方反落、豆粕も大豆安に連れ買氣振はず各限とも二、三錢方、豆粕は外商の小口買見帶買つたのみ定期は出來ない

三井混化物（三円七六錢賣）
滿洲バラ物（九五円錢賣 九〇四円買）

大連特產在荷高

	現物	定期
大豆	八〇車	三六〇車
豆粕	八千枚	二万五千枚
大豆	五三車	四〇五四車
豆粕	一	一六三万九千枚

大連特產出來高

豆粕月未高 二万枚 天候 晴

日銀帳尻（單位千円 二十八日特電）

發行高 [illegible]
正貨準備 [illegible]
預金 [illegible]
貸出 [illegible]

東京市中コール（二十八日特電）

	安値	高値	標準
翌日拂	〇・五〇	〇・五〇	〇・五〇
月越物	〇・六〇	一・〇〇	〇・八〇

島內商況

正米市況後場

▲二期蓬萊米 [illegible]

正市小晩り

▲前場一昨後場小甘く保合の氣先今朝は依然目新しき材料もなく保合の域を脫せず一期蓬萊當限十一円五十六錢と一丁高に雨り五錢あつて五十六錢止、中限は十一円四十四錢賣五錢買で出來不申、先限は十一円三十四錢と二丁高に雨り五錢あつて三十四錢止

▲後場一依然無材料乍ら期米小晩りを眺め強含みで當限は十一円五十九錢と二丁高一本、中限は十一円四十八錢一本先限十一円三十六錢買七錢賣に出來不申

正米市場跡氣配

後場期米の小晩りを眺めて强含みであるが午後五時切符外で出廻增の限沿人氣消化し蓬萊各限共二錢方引緩んだ

臺米現物相場

[illegible]

基隆在庫米（二十八日朝現在）

二期在來米	[illegible]
北部二期蓬萊米	[illegible]
南部新一期蓬萊米	[illegible]
北部二期丸糯米	[illegible]
南部長糯米	[illegible]

高雄在庫米（二十八日朝現在）

二期蓬萊米	[illegible]
一二期蓬萊白米	[illegible]
一期丸糯米	[illegible]
二期丸糯米	[illegible]
一二期丸糯白米	[illegible]
二期在來白米	[illegible]
合計	[illegible]

大阪正米標準值（二十八日特電）

內地中米 三五・三〇　朝鮮中米 三三・八〇
蓬萊米 三三・〇〇　在來種 三〇・四〇
丸糯米 三三・〇〇

本日出來高 七六、二〇〇石

堂島兩建控除俵合

當限	五〇、五〇〇石	賣方 潮先以下十六店　買方 小河以下十一店
中限	八五、五〇〇石	賣方 水野以下十五店　買方 岡崎以下十四店
先限	一一七、〇〇〇石	賣方 潮先以下十六店　買方 小河以下十一店

大阪重要商品（二十六日特電）

品目	價格
神戶ゴム現物	六八八厘
木槌ゝ取現物	六二五厘
モスB一現物	四六三厘
人絹織平地	九八厘
人絹人帝C	八一円〇〇錢
絹紡糸三越	四〇円〇〇錢
ネル九〇生地	八円六〇錢
晒粉新現物	七円四〇錢
鉛粕米物	五〇円〇〇錢
電氣銅現（水鳥）	一二九円二五錢
鋼板一分	二四五円〇〇錢
洋鐵錻二涌	七五円〇〇錢
平 板	一円一〇錢
浪板亞鉛引	九〇錢
棉實油	六円五八錢
木材米松大角	一円六〇錢
晒晒灰（内外）	九円九〇錢
毛糸ZC	二円八〇錢
北海小豆新三	五〇錢
豆粕百斤	五円三四錢
硫安日窒十貫入	三円七五錢
硫安バラ沖渡	九四円〇〇錢
過燐酸十五%十貫入	一円八〇錢

神戶穀肥市中相場

大豆現物九、八五同沖渡物八、六五 豆粕現物二、五〇同 先 物五、三三 小麦內地物九、六〇麦粉(百合)四、六〇 硝石現物二、六〇 麦酒粕物二、八五 汝上粕物二、七〇 過燐酸一五%物一、六〇 小麦滿洲物一〇、〇〇

神戶硫安相場

日本窒素物二三円七〇錢賣

臺北肥料相場（現物渡）

品目	價格
大豆油粕	二円五七錢
內地硫安	一円二〇錢
獨 安	一円六〇錢
過燐酸（七貫五入一五%）	一円六五錢
同（七貫五入一九%）	一円七五錢
硫酸加里四八%	一五円〇〇錢

高雄米糖相場

品目	價格
高雄州蓬萊米現物	二、五五
南部在來米現物	九、三〇
分蜜糖現物	一九、八〇
耕地白双	二三、八〇
同 車糖	二三、四〇
赤 糖	二三、〇〇

臺南穀相場（二十八日）

品種別	最高價格	最低價格
▲在來米		
白 穀	七一円五〇	六九円五〇
天 來	七〇円〇〇	六九円〇〇
双 油	六八円五〇	六五円〇〇
早 香	六八円〇〇	六七円〇〇
石 胡	六五円五〇	六五円〇〇
▲蓬萊	六八円〇〇	六二円〇〇
▲長糯	七一円〇〇	六七円〇〇

胃腸病の新治療法！

俗に胃腸病と言ふ如く

一度び、胃或は腸に障害を生ずれば其の影響は漸次胃腸機能の全般に及ぼし、その惡化衰弱と共に症狀は益々多種多樣となる。故に單一製劑を以て、胃腸障害の全治を期せんとするは、頗る困難なりとされてゐる。

ビオ・トモサンは、實に此の見地に基き創製されたる胃腸新藥にて、我社の新發見にかゝる微アルカリ性、活性、珪酸アルミニユームに活力旺盛なる乳酸菌、及び消化菌を含有せしめ、一劑にて次の如き綜合作用を發揮す。

ビオ・トモサンの綜合作用

一、制酸作用＝胃中の過剩酸を吸收し、同時に胃の分泌腺を鎭靜して胃液の分泌を正常化す。
二、被覆作用＝胃腸粘膜の炎症潰瘍、糜爛面を被覆保護して異物の刺戟をさへぎり之を治療す。
三、吸着作用＝胃腸內の毒素、及び腐敗醱酵物を吸着して大便中に排出し腸內を清掃す。
四、乳酸菌作用＝腸內に於て旺盛に繁殖し、各種の有害細菌を殺滅す。
五、消化菌作用＝糖を分解し、蛋白及び澱粉を消化して榮養分の吸收を促進す。

治療效果

こゝに於てビオ・トモサンは、急性的の下痢、嘔吐、腹痛は勿論、疫痢、赤痢、チブス等の豫防に奏效し、また多年にわたる慢性胃腸患者に、之を服用せしむれば、複雜多岐にわたる胃腸疾患の病源を綜合的に治療し、また豫防し、その快癒を促進するのである。

因に、ビオ・トモサンは發賣早々なるに拘らず、帝國大學病院を始め、著名の胃腸病院及び公立の傳染病院にて使用されつゝある。

服用容易 價格低廉

五〇錠入（約十日分）七〇錢
一五〇錠入（約一ヶ月分）一圓八〇錢
三〇〇錠入 三圓七〇錢
（他に粉末あり）

各地の藥店及びデパートにあり若し品切れの時は直接本社又は發賣元へ御註文下さい。代金引換にても御送附致します

ビオ・トモサン 解說書進呈

ビオ・トモサン

東京市日本橋區本町三ノ一
發賣元 友田合資會社
電話日本橋（24）〇二八〇・一七四〇七
振替東京一九一三八

B.518 友田